

ନୂତନ ଦିଗନ୍ତରେ ଆକସ୍ମିକ ମରଣର ମର୍ମକୁଦ ହସ୍ତକ୍ଷେପ

6284  
24/1/93

ସ୍ମୃତ-ବ୍ରହ୍ମପୁର  
ବିଦ୍ୟାଳୟ  
ଅ କାହିଁ  
ପ୍ରତ୍ୟକ୍ଷ କୃଷି  
ବିବେଚନା ପରଷଦ



ଉପେନ୍ଦ୍ର  
୧୯୭୩  
ଅଗ୍ରହାୟଣ  
୧୮୮୫

ଓକଲି ପସଙ୍ଗ

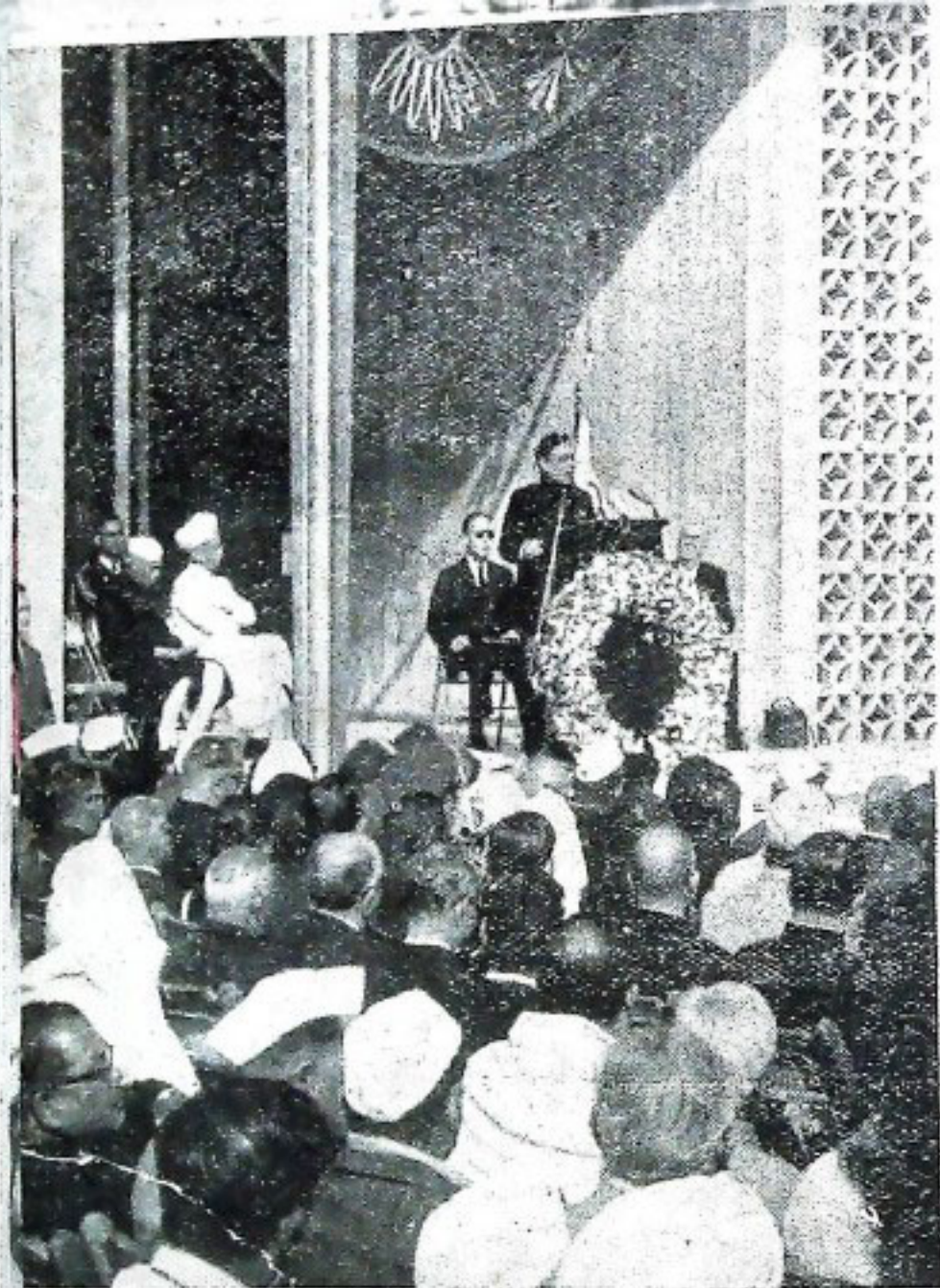

ନୂଆ ଦଲ୍ଲୀସ

ସୁକ୍ରରାଷ୍ଟ୍ର

ଦୂତାବାସରେ

ସ୍ପର୍ଗତ

କେନେଡ଼ିଙ୍କ

ସ୍ମୃତିତର୍ପଣ

୧୯୭୩ ନଭେମ୍ବର ୨୫ ତାରିଖରେ ସୁକ୍ରରାଷ୍ଟ୍ରର ଦୂତାବାସରେ  
 ସ୍ପର୍ଗତ କେନେଡ଼ିଙ୍କ ସ୍ମୃତି ତର୍ପଣରେ ଯୋଗ ଦେଇଥିଲେ ଆମର  
 ରାଷ୍ଟ୍ରପତି ଓ ପ୍ରଧାନ ମନ୍ତ୍ରୀ

ଚକ୍ରରେ—ବୈଦେଶିକ ବ୍ୟାପାର ମନ୍ତ୍ରାଳୟର ସେକ୍ରେଟେରୀ କେନେଭଲ  
 ଶ୍ରୀ ଆର୍. କେ. ନେହେରୁ ସ୍ପର୍ଗତ କେନେଡ଼ିଙ୍କ ଗୁଣ ବର୍ଣ୍ଣନା କରୁଥିବା ଦେଖାଯାଉଛି ।

## ଅଶ୍ରୁଳ ନଭେମ୍ବର ବାଇଶି

ସାରା ବିଶ୍ୱର ନୂତନ ଦିଗକୁ ଆକର୍ଷିତ ମରଣର ଏକ ମର୍ମନ୍ତୁଦ ହସ୍ତଲିପି କଳକ୍ରୀତ କରି ଦେଇଛି—ଗତ ନଭେମ୍ବର ୨୨ ତାରିଖରେ ।

- ସେହିଦିନ ମାର୍ଗିନ ସୁକ୍ତଗଣ୍ଠ ପ୍ରେସିଡେଣ୍ଟ ଜନ କେନେଡ଼ି ଅସର୍ତ୍ତାଲୁକ୍ତ ନାମକ ଜଣେ ଅତତାପ୍ତୀର ଗୁଳରେ ଶତ୍ରୁତ ହୋଇଥିଲେ ।
  - ଭାରତର ଛଅଜଣ ବିମାନ ସାର ହେଲିକାପ୍ଟର ଯୋଗେ ସାକ୍ଷ୍ୟବାଦେକେ ପଞ୍ଚମକଟରେ ବିମାନ ଦୁର୍ଘଟଣାରେ ପ୍ରାଣ ହରାଇଥିଲେ ।
  - ମହାଗଣ୍ଠ ମୁଖ୍ୟମନ୍ତ୍ରୀ ଶ୍ରୀ କନ୍ନମର୍ତ୍ତ୍ତ୍ୱର ଇତ୍ୟାମ ତ୍ୟାଗ ତଲେ ।
  - ଗ୍ରେଟ୍ ବ୍ରିଟେନର ବିଶିଷ୍ଟ ଲେଖକ ଆଡ଼ଲ୍ଫ ହର୍ଟ୍ସ୍‌ଲ୍‌ଙ୍କର ମୃତ୍ୟୁ ହେଲା ।
- ଏମାନଙ୍କ ଆକର୍ଷିତ ମୃତ୍ୟୁରେ ସବୁଆଡ଼େ ଶୋକର ଛାୟା ଘୋଟି ଯାଇଥିଲା ।

ଓଡ଼ିଶା ସରକାରଙ୍କ ବିଭିନ୍ନ କାର୍ଯ୍ୟକଳାପ, ସରକାରୀ ଘୋଷଣା ଓ ଅନ୍ୟାନ୍ୟ ଦରକାରୀ ତଥ୍ୟର ସଂକ୍ଷିପ୍ତ ବିବରଣ 'ଉତ୍କଳ-ପ୍ରସଙ୍ଗ'ରେ ପ୍ରକାଶିତ ହୋଇଥାଏ । ଏହା ବ୍ୟତୀତ ଅନେକ ବିଷୟକୁ ସଂକ୍ଷିପ୍ତ ଆକାରରେ ବି ଏହି ପତ୍ରିକାରେ ପ୍ରକାଶ କରାଯାଇଥାଏ । ସେ ଭଳି ବିଷୟକୁ ସମ୍ପୂର୍ଣ୍ଣ ଓ ଅନୁମୋଦିତ ମୂଳପାଠ ବୋଲି ପ୍ରସଂସା କରାଯାଉଛି ।

ଉତ୍କଳ ପ୍ରସଙ୍ଗ ଓଡ଼ିଶା ସରକାରଙ୍କ ସ୍ୱରାଷ୍ଟ୍ର (ଲେକସମ୍ପର୍କ) ବିଭାଗ ଭରଞ୍ଚରୁ ପ୍ରକାଶ ପାଉଥିଲେ ସୁଦ୍ଧା ଏହି ପତ୍ରିକାରେ ପ୍ରକାଶିତ ମତାମତ ଓ ତତ୍ତ୍ୱାଧାରା ସବୁସ୍ଥଳରେ ଓଡ଼ିଶା ସରକାରଙ୍କର ବୋଲି ବୁଝିବାକୁ ହେବ ନାହିଁ ।

ପ୍ରକାଶନ—ପ୍ରତ୍ୟେକ ମାସର ୧୫ ତାରିଖ

ଅଧ୍ୟାୟା ସଂପାଦକ—ଶ୍ରୀ ମାୟାଧର ମିଶ୍ର, ବି.ଏ.,  
ଆଡ଼ମ୍ବନାଲ ପ୍ରଡ଼କ୍ସନ୍ସ ପତ୍ରିକା

ମୂଲ୍ୟ—ବାର୍ଷିକ ଟ ୨.୦୦,  
ପ୍ରତିସଂଖ୍ୟା ଟ ୦.୧୨

ପ୍ରକାଶକ—ସ୍ୱରାଷ୍ଟ୍ର (ଲେକସମ୍ପର୍କ) ବିଭାଗ, ଓଡ଼ିଶା  
ଟେଲିଗ୍ରାମ—ପବ୍ଲିସିଟି

ଏ ସଂଖ୍ୟାରେ ପଢ଼ିବାକୁ ପାଇବେ :—

୧ । ରାୟଗଡ଼ା ବ୍ରହ୍ମପୁର ବିଦ୍ୟୁତ୍ ପଥ ...	୫
୨ । ପରିଚୟ ...	୭
୩ । ପଥ-କାର୍ତ୍ତ୍ତ୍ୱି ...	୯
୪ । ଭାରତୀୟ କୃଷି ଗବେଷଣା ପରିଷଦ ...	୧୫
୫ । ଉତ୍କଳ ବିଦ୍ୟନ ଉତ୍ସାହନ ...	୨୦
୬ । ଭାଷଣ ଓ ମତାମତ ...	୨୨
୭ । ଆପଣଙ୍କ ପାଇଁ ସମ୍ବାଦ ...	୩୧
୮ । ଆମ ସ୍ୱଳ୍ପ ...	୩୫

ମୁଦ୍ରାକର

ପଣ୍ଡିତ ଅନସୂୟା ପ୍ରସାଦ ପାଠକ  
ରାଜ୍ୟସ୍ୱାସ୍ଥ୍ୟ ସମବାୟ ପ୍ରେସ, କଟକ

## ରାଜ୍ୟ ଯୋଜନା ବୋର୍ଡ଼ର ପ୍ରଥମ ଅଧିବେଶନ



ଗତ ଡିସେମ୍ବର ୩ ତାରିଖରେ ରାଜ୍ୟ ଯୋଜନା ବୋର୍ଡ଼ର ତୈସାରମ୍ୟାନ ଶ୍ରୀ ବିଜୁ ଭୈନାୟକଙ୍କ ଅଧିଷ୍ଠ କକ୍ଷରେ ଯୋଜନା ବୋର୍ଡ଼ର ପ୍ରଥମ ବୈଠକ ବସିଥିଲା । ଏହି ବୈଠକରେ ରାଜସ୍ୱ, ସମବାୟ ଓ ଜଙ୍ଗଲ ବିଭାଗ ମନ୍ତ୍ରୀ ଶ୍ରୀ ସଦାଶିବ ଦ୍ୱିପାଠୀ, ପୁରସ୍କୃତ, ପଲିଟିକାଲ ଏଣ୍ଡ ସର୍ଭିସେସ, ଯୋଗାଣ ଓ ଶ୍ରମ ବିଭାଗ ମନ୍ତ୍ରୀ ଶ୍ରୀ ମାଳମଣି ରାଉତରାୟ; ଶିକ୍ଷା, କୃଷି ଓ ମେଣ୍ଟାମେନଟ ବିଭାଗୀୟ ମନ୍ତ୍ରୀ ଶ୍ରୀ ସତ୍ୟପ୍ରିୟ ମହାନ୍ତି; ଚର୍ଚ୍ଚ ସେକ୍ରେଟେରୀ ଶ୍ରୀ ଶିବରାମ ଓ ଆଡ଼ମିନିଷ୍ଟ୍ରାଟର ଜି.ଏ.ସି. କର୍ମଚାରୀ ଶ୍ରୀ ରାମକୃଷ୍ଣସ୍ୱାୟା ଉପସ୍ଥିତ ଥିଲେ ।

### ଏ ସଂଖ୍ୟାର ମଲାଟି—

ମାର୍ଚ୍ଚିନ ସ୍ୱଳ୍ପସ୍ଵରୁ ୧୮୩ ବର୍ଷର ଉତ୍ତରାଧିକରେ ପୂର୍ବତ କେନ୍ଦ୍ରକୁ ମିଶାଇ ୪ ଜଣ ସ୍ଵଳ୍ପସ୍ଵ ଆଚାର୍ଯ୍ୟର ଗୁରୁରେ ଶୁଭଦ ହୋଇଛନ୍ତି । ୧୪-୪-୧୮୭୫ରେ ପ୍ରେସିଡେଣ୍ଟ ଆବ୍ରାହାମ୍ ଲିଙ୍କନ, ୨-୭-୧୮୮୧ରେ ପ୍ରେସିଡେଣ୍ଟ ଜେମସ୍ ଗାରଫିଲ୍ଡ, ୭-୯-୧୯୦୧ରେ ପ୍ରେସିଡେଣ୍ଟ ଉଇଲିୟମ୍ ମ୍ୟାକ୍ କିନ୍ଲେଙ୍କୁ ଆଚାର୍ଯ୍ୟମାନଙ୍କ ଗୁରୁରେ ପ୍ରାଣ ଦେବାକୁ ପଡ଼ିଥିଲା । ଗଲା ନଭେମ୍ବର ୨୨ ତାରିଖରେ ଆଚାର୍ଯ୍ୟ ଗୁରୁର ୪ର୍ଥ ଶୁଭଦ ହେଲେ ଜନ୍ ପିଜଗେରାଲ୍ଡ କେନ୍ଦ୍ର ।

ଏ ସଂଖ୍ୟାର ପ୍ରଥମ ମଲାଟିରେ ବିଆସାଇଥିବା ହୁଏଟି ୧୯୭୩ ଜୁନ୍ ୩ ତାରିଖରେ ପ୍ରେସିଡେଣ୍ଟ କେନ୍ଦ୍ର ଗୁରୁରେ ସ୍ଵଳ୍ପସ୍ଵ ୭୫ ସ୍ୟାକୁସ୍ତୁକୁ ଆମେରିକାର ସ୍ଵଳ୍ପସ୍ଵ ଭବନ 'ହାଇଟ ଦାଇସ'ରେ ସମ୍ବନ୍ଧିତା ଜଣାଉଥିବା ବେଳର ଚିତ୍ର । କିନ୍ତୁ କାଳର ଭୂତାଳତାରେ ସେଦିନର ଦୁଇ ସ୍ଵଳ୍ପସ୍ଵ ମଧ୍ୟରୁ ଜଣେ ଆଜି ଅନ୍ୟ ଜଣଙ୍କ ମୃତ୍ୟୁରେ ଶୋକ ପ୍ରକାଶ କରୁଛନ୍ତି ।



ଡସେମ୍ବର ପହିଲା ସକାଳଓଳ ଦଳେ ଚାଷିଶ ସାମ୍ବାଦକ ଓ ଚାଷେନର  
'କ୍ଷୁଧାମୁକ୍ତି ଅନ୍ଦୋଳନ' କମିଟିର ଡନଜଣ ସଭ୍ୟ ପୁରୀ ଜିଲ୍ଲର  
କେତେକ ଅଞ୍ଚଳ ବୁଲି ସଂପ୍ରସାରିତ ପୁଷ୍ଟିକର ଖାଦ୍ୟ କାର୍ଯ୍ୟକ୍ରମ  
ପରିଦର୍ଶନ କରିଥିଲେ ।

ଡସରେ—ଚାଷିଶ ସାମ୍ବାଦକ ଓ ଅନ୍ୟମାନେ ପୁରୀ ଜିଲ୍ଲର ମେଣ୍ଟଶାଳଠାରେ  
ଥିବା ସଂପ୍ରସାରିତ ପୁଷ୍ଟିକର ଖାଦ୍ୟ ଯୋଜନାର କାର୍ଯ୍ୟକାରୀତା  
ପରିଦର୍ଶନ କରୁଛନ୍ତି । ଗାଁ ପୋଖରୀରେ ବହୁଥିବା ମାଛର ନମୁନା  
ସେମାନଙ୍କ ଅଗରେ ରଖାଯାଇଛି ।

କନିଷ୍ଠତମ ରାଜ୍ୟ

ନାଗାଲ୍ୟାଣ୍ଡ



ଗତ ଡିସେମ୍ବର ପହିଲୀରେ  
ଭାରତର ନାଗାଲ୍ୟାଣ୍ଡ  
ସରକାର ଏକ ସ୍ୱତନ୍ତ୍ର  
ରାଜ୍ୟରୂପେ ରାଷ୍ଟ୍ରପତ୍ତ  
ପ୍ରାକୃତ ପାଇଲ । ଏହି  
ରାଜ୍ୟର ସମ୍ପଦ ବିଭିନ୍ନ  
ପରବର୍ତ୍ତୀ ସଂଖ୍ୟାରେ  
ପ୍ରକାଶ ପାଇବ ।

—ନାଗାଲ୍ୟାଣ୍ଡରେ ଜାତୀୟ ସଂହତ ଶପଥ ଛଦ୍ଦଣ—

ଗତ ଅକ୍ଟୋବର ୨<sup>୦</sup> ତାରିଖ ଦିନ କୋହ୍ଲମାଠାରେ ନାଗାଲ୍ୟାଣ୍ଡର ମୁଖ୍ୟ ଏକ୍ସିକ୍ୟୁଟିଭ  
କାଉନସିଲର ଶ୍ରୀ ପି. ସିଲୁ ଆଞ୍ଚ ସମବେତ ଜନତାକୁ ଶପଥ ପାଠ କରାଉଛନ୍ତି



ତତ୍ପରେ—ଶ୍ରୀମତୀ ପୁରି  
ଘବାନମାନଙ୍କ ଉଦ୍ଦେଶ୍ୟରେ  
ପଶମ ପୋଷାକ ଦେଉଛନ୍ତି

—ଶ୍ରୀମତୀମାନଙ୍କ ପାଇଁ ପଶମ ପୋଷାକ—

ଜାତୀୟ ସଂହତ ଦିବସରେ କୋହ୍ଲମାଠାରେ ନାଗାଲ୍ୟାଣ୍ଡ ମହିଳା ସ୍ୱେଚ୍ଛାସେବୀ  
ସଂଗଠନର ତତ୍ପରମ୍ୟାନ ଶ୍ରୀମତୀ ଜି. ଏସ୍. ପୁରି ଘବାନମାନଙ୍କ  
ଉଦ୍ଦେଶ୍ୟରେ ପଶମ ପୋଷାକ ଉପହାର ଦେଇଥିଲେ



# ଉତ୍କଳ ସମ୍ବନ୍ଧ

୨୦ଶ ବର୍ଷ \* ୧୯୭୩ ଡିସେମ୍ବର \* କାର୍ତ୍ତିକ ୧୮୮ \* ୫ମ ସଂଖ୍ୟା

## ରାସ୍ତା ଗଢ଼ା - ବ୍ରହ୍ମପୁର

### ବିଦ୍ୟୁତ୍-ପଥ

ଡକ୍ଟର ମା ବିଦ୍ୟୁତ୍ ସଞ୍ଚାଳନ ପରିକଳ୍ପନାଦ୍ୱାରା ନିର୍ମିତ ହୋଇଥିବା ରାସ୍ତାଗଢ଼ା-ବ୍ରହ୍ମପୁର ବିଦ୍ୟୁତ୍ ସଞ୍ଚାଳନ ଲାଇନ ଓଡ଼ିଶାର ହାମଗୋଷ୍ଠୀ ଓ ଗ୍ରାମ-ପଞ୍ଚାୟତ ମର୍ଦ୍ଦାଣୀ ବୃନ୍ଦାବନ କାୟକଳ ଦ୍ୱାରା ୧୯୭୩ ମସିହା ନଭେମ୍ବର ୨୭ ତାରିଖରେ ଉଦ୍ଘାଟିତ ହେଲା । ମାଛବଣ୍ଡରୁ ବ୍ରହ୍ମପୁରକୁ ଜଳ-ବିଦ୍ୟୁତ୍ ଯୋଗାଇବା ପାଇଁ ଏହି ଲାଇନ୍‌ଟି ବିଦିଷ୍ଟ । ଏହି ଲାଇନ୍‌ର କେତେକ ବିବରଣୀ ନିମ୍ନରେ ଦିଆଗଲା:—

ଓଡ଼ିଶାକୁ ଦୁଇଟି ଜଳ-ବିଦ୍ୟୁତ୍-ଯୋଜନାରୁ ବିଦ୍ୟୁତ୍ ଶକ୍ତି ଯୋଗାଇଦିଆଯାଉଛି । ଉତ୍ତରରେ ସ୍ୱାମିକୁବ ଜଳ-ବିଦ୍ୟୁତ୍-ଯୋଜନା ସମ୍ବଲପୁର, ସୁନ୍ଦରଗଡ଼, କଟକ ଓ କେନ୍ଦୁଝର ଜିଲ୍ଲାର ଶିଳାଖଣ୍ଡକୁ

ଏକ ପୁଣ୍ୟ, ଭେଙ୍କାନାଳ, ମୟରଭଞ୍ଜ ଓ ବଲୁଙ୍ଗିର ଜିଲ୍ଲାକୁ ବିଦ୍ୟୁତ୍ ଶକ୍ତି ଯୋଗାଇଛି । ଦକ୍ଷିଣରେ ମାଛବଣ୍ଡର ଜଳ-ବିଦ୍ୟୁତ୍-ପରିକଳ୍ପନାଦ୍ୱାରା ମୁଖ୍ୟତଃ ଗଞ୍ଜାମ, କୋରାପୁଟ ଜିଲ୍ଲା ଓ ପୁରୀର କେତେକ ଅଞ୍ଚଳକୁ ବିଦ୍ୟୁତ୍-ଶକ୍ତି ଯୋଗାଇ ଦିଆଯାଉଛି । ବର୍ତ୍ତମାନ ସୁଦ୍ଧା ଫୁଲବାଣୀ ଓ କଳାହାଣ୍ଡି ଜିଲ୍ଲାକୁ ଜଳ ବିଦ୍ୟୁତ୍-ଶକ୍ତି ଯୋଗାଇ ଦିଆଯାଇ ପାରିନାହିଁ । ମାଛବଣ୍ଡର ଜଳ-ବିଦ୍ୟୁତ୍-ଯୋଜନାରୁ ବର୍ତ୍ତମାନ ବ୍ରହ୍ମପୁର ପର୍ଯ୍ୟନ୍ତ ଜଳ-ବିଦ୍ୟୁତ୍-ଶକ୍ତି ଯୋଗାଇ ଦିଆଗଲାଣି । ଓଡ଼ିଶା ଓ ଆନ୍ଧ୍ର ସରକାରଙ୍କ ମିଳିତ ଉଦ୍ୟମରେ ଏହି ଯୋଜନାକୁ କାର୍ଯ୍ୟକାରୀ କରାଯାଇଛି । ଏହି ଯୋଜନାରୁ ୧୯୪.୭୫ ମେଗାୱାଟ୍ ବିଦ୍ୟୁତ୍-ଶକ୍ତି ଉତ୍ପାଦିତ ହୋଇଛି । ଏହି ଯୋଜନାର ଖର୍ଚ୍ଚ ଓ ଉତ୍ପାଦିତ ବିଦ୍ୟୁତ୍-ଶକ୍ତିକୁ ଓଡ଼ିଶା ଓ ଆନ୍ଧ୍ର ପ୍ରଦେଶ ମଧ୍ୟରେ ଯଥାମେଣ୍ଟ ଶାଂକଡ଼ା ୩୦ ଓ ୭୦

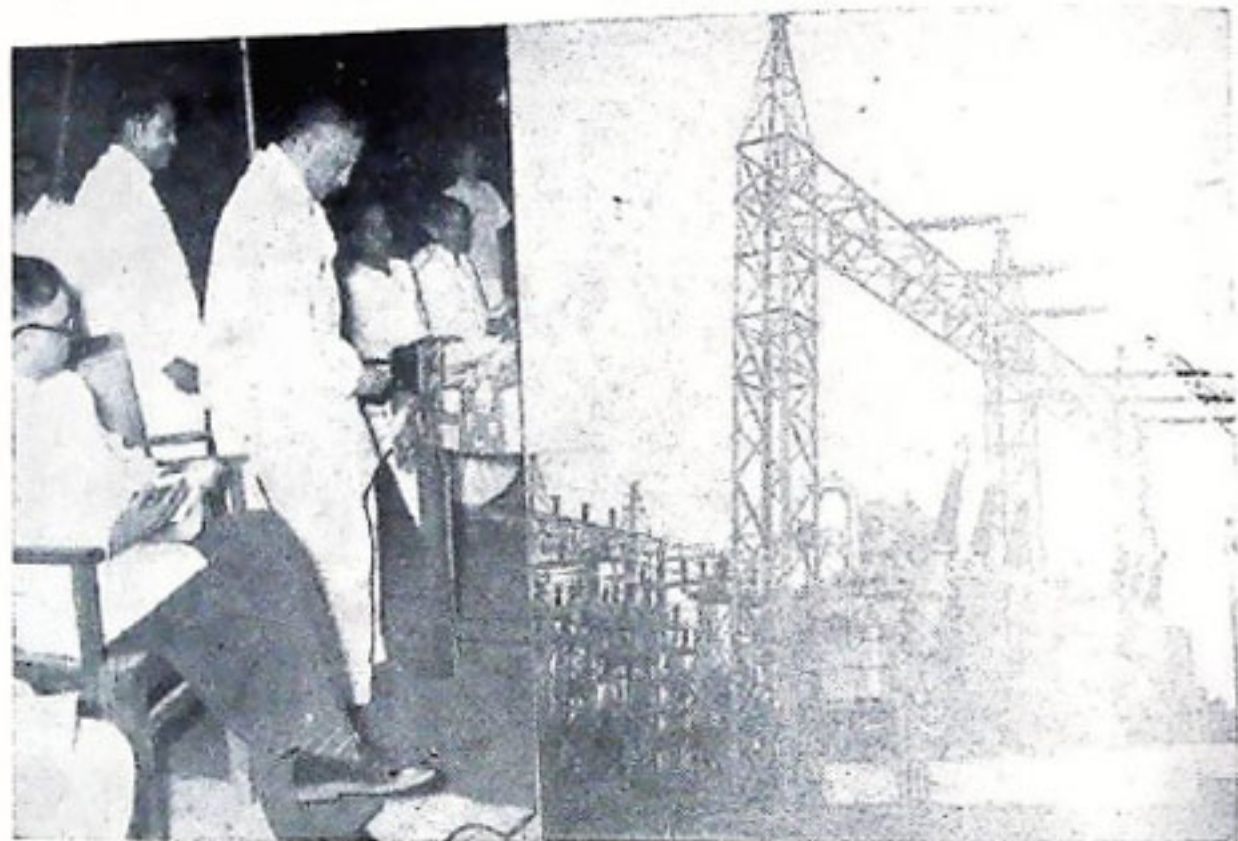

୧୯୭୩ ନଭେମ୍ବର ୨୭ ତାରିଖ ଅପରାହ୍ଣ ୫ଟା ସମୟରେ ସମୁଦ୍ରକାଶ ଓ ପଞ୍ଜାୟତରଣ ମନ୍ତ୍ରୀ ଶ୍ରୀ ନୃନାଦନ ନାଏକ ବ୍ରହ୍ମପୁର-ସପ୍ତଗଡ଼ା ବିଦ୍ୟୁତ୍ ସରକରଣ ଲାଇନ ଉଦ୍ଘାଟନ କରିଥିଲେ ।

ତତ୍ପରେ—ଶ୍ରୀ ନୃନାଦନ ନାଏକ (୩) କେ. ଭ. ର ବ୍ରହ୍ମପୁର-ସପ୍ତଗଡ଼ା ବିଦ୍ୟୁତ୍ ସରକରଣ ଲାଇନ ଉଦ୍ଘାଟନ କରୁଛନ୍ତି ।

ଭର ଅନୁପାତରେ ବନ୍ଧନ କରାଯାଇଛି । ଓଡ଼ିଶାର ଅଂଶ ବାବଦକୁ ପ୍ରାୟ ୩୪ ମେଗାୱାଟ ବିଦ୍ୟୁତ୍-ଶକ୍ତି ମିଳିବ । ଏହି ଯୋଜନାର କାର୍ଯ୍ୟ ୧୯୪୭-୪୭ ମସିହାରୁ ଆରମ୍ଭ କରାଯାଇଥିଲା । ଜଳପୁଷ୍ଟିରେ ଗୋଟିଏ ବର ନିର୍ମାଣ କରାଯାଇ ମାଛକୁଳ ନଦୀରେ ୧୭୭ ମିଟର (୫୫୦ ଫୁଟ) ଉଚ୍ଚତା ପଡ଼ୁଥିବା ଭୂମି ଜଳସ୍ରୋତକୁ ବିଦ୍ୟୁତ୍ ଶକ୍ତି ଉତ୍ପାଦନ କରାଯାଇଛି । ଏହି ବର ଅଞ୍ଚଳର ଛୋଟ ପାଣିକୁ ଜଳସ୍ରୋତନାଳୀ ଦ୍ୱାରା ଓଁକାଦେଇସ୍ତ ବିଦ୍ୟୁତାଗାରକୁ ପଠାଯାଇଛି । ପ୍ରତ୍ୟେକ ୧୭ ମେଗାୱାଟ ବିଦ୍ୟୁତ୍-ଶକ୍ତି ଉତ୍ପାଦନ

କରୁଥିବା ଦୁଇଟି ବିଦ୍ୟୁତ୍-ଉତ୍ପାଦକ ଯନ୍ତ୍ର ପ୍ରଥମ ପଞ୍ଚବାର୍ଷିକ ଯୋଜନାର ଶେଷବେଳକୁ ବସାଯାଇ ଥିଲା ଓ ସେହିଭଳି ଆଉ ଗୋଟିଏ ବିଦ୍ୟୁତ୍-ଉତ୍ପାଦକ ଯନ୍ତ୍ର ୧୯୫୭-୫୭ ମଧ୍ୟରେ ପ୍ରାପନ କରାଯାଇ- ଥିଲା । ଏହି ଯୋଜନାର ଦ୍ୱିତୀୟ ପର୍ଯ୍ୟାୟରେ ପ୍ରତ୍ୟେକ ୨୧.୨୫ ମେଗାୱାଟ ବିଦ୍ୟୁତ୍ ଉତ୍ପାଦନ କରୁଥିବା ଭଳି ତିନୋଟି ଉତ୍ପାଦକ ଯନ୍ତ୍ର ବସାଇବା କାର୍ଯ୍ୟ ୧୯୫୯-୬୦ ମସିହାରେ ଶେଷ ହୋଇଥିଲା ।

( ୪୩ ପୃଷ୍ଠା ଦେଖନ୍ତୁ )



# —ପ ରି ଚ ସ୍ତ—

ନଭେମ୍ବର ୧୭ ତାରିଖରେ ଓଡ଼ିଶା ପରିଦର୍ଶନରେ ଆସିଥିଲେ ରାଷ୍ଟ୍ର ତନ୍ତ୍ରଜଣ ମହାକାଶଗୁରୁ—କ୍ୟାପଟେନ ଭଲେଞ୍ଜିନା ନିକୋଲଏଭା ଟେରେସ୍ତୋଭା, ମେନର ନିକୋଲଏଭ ଓ ମେନର ବାଲକୋଭସ୍କି । ଏ ସଂଖ୍ୟାରେ ସେମାନଙ୍କ ସମ୍ୟକ ପରିଚୟ ଦିଆଗଲା । —ସଂପାଦକ

ଶ୍ଵାତନ୍ତ୍ର୍ୟରେ  
ଭଲେଞ୍ଜିନା  
ମୁଖ୍ୟମନ୍ତ୍ରୀଙ୍କ  
ଉପହାର

ନାୟଟଂସ  
ପଦନ  
ଚରପରୁ  
ଉପହାର

ରାଷ୍ଟ୍ର ସମ୍ମାନକୁ  
ମୁଖ୍ୟମନ୍ତ୍ରୀଙ୍କ  
ଅଗୋଚର  
ଉପହାର

କଟକ ମୁଖ୍ୟପାଠାଗାରୀ  
ଚେସ୍ଟାକମେନଙ୍କ  
ପ୍ରଦତ୍ତ ଉପହାର

ନିକୋଲଏଭଙ୍କୁ  
ମୁଖ୍ୟମନ୍ତ୍ରୀଙ୍କ  
ଉପହାର



ମହାକାଶଗୁରୀମାନଙ୍କୁ ଓଡ଼ିଶାର ଉପହାର

ବିଶ୍ଵର ପ୍ରଥମ ମହିଳା ମହାକାଶଗୁରୁ ଭଲେଞ୍ଜିନା ଟେରେସ୍ତୋଭା ୧୯୩୭ ମସିହା ୬ ତାରିଖରେ ଉଷିଆର ଏକ ଗ୍ରାମ୍ୟ କୃଷକ ପରିବାରରେ ଜନ୍ମଗ୍ରହଣ କରିଥିଲେ । ତାଙ୍କର ବାଲ୍ୟ ଜୀବନ ଚରପରୁ

ସୌନ୍ଦର୍ଯ୍ୟପୂର୍ଣ୍ଣ ଭଲଗା ଗ୍ରାମରେ ଅତିବାହିତ ହୋଇଥିଲା । ଭଲେଞ୍ଜିନାଙ୍କ ପିତା ଭଲଡ଼ିପାର ଥିଲେ ଟ୍ରାକ୍ଟର ବୁଲକ ଓ ମାତା ଥିଲେ ଏକ ଲୁଗା ( ୪୫ ପୃଷ୍ଠା ଦେଖନ୍ତୁ )

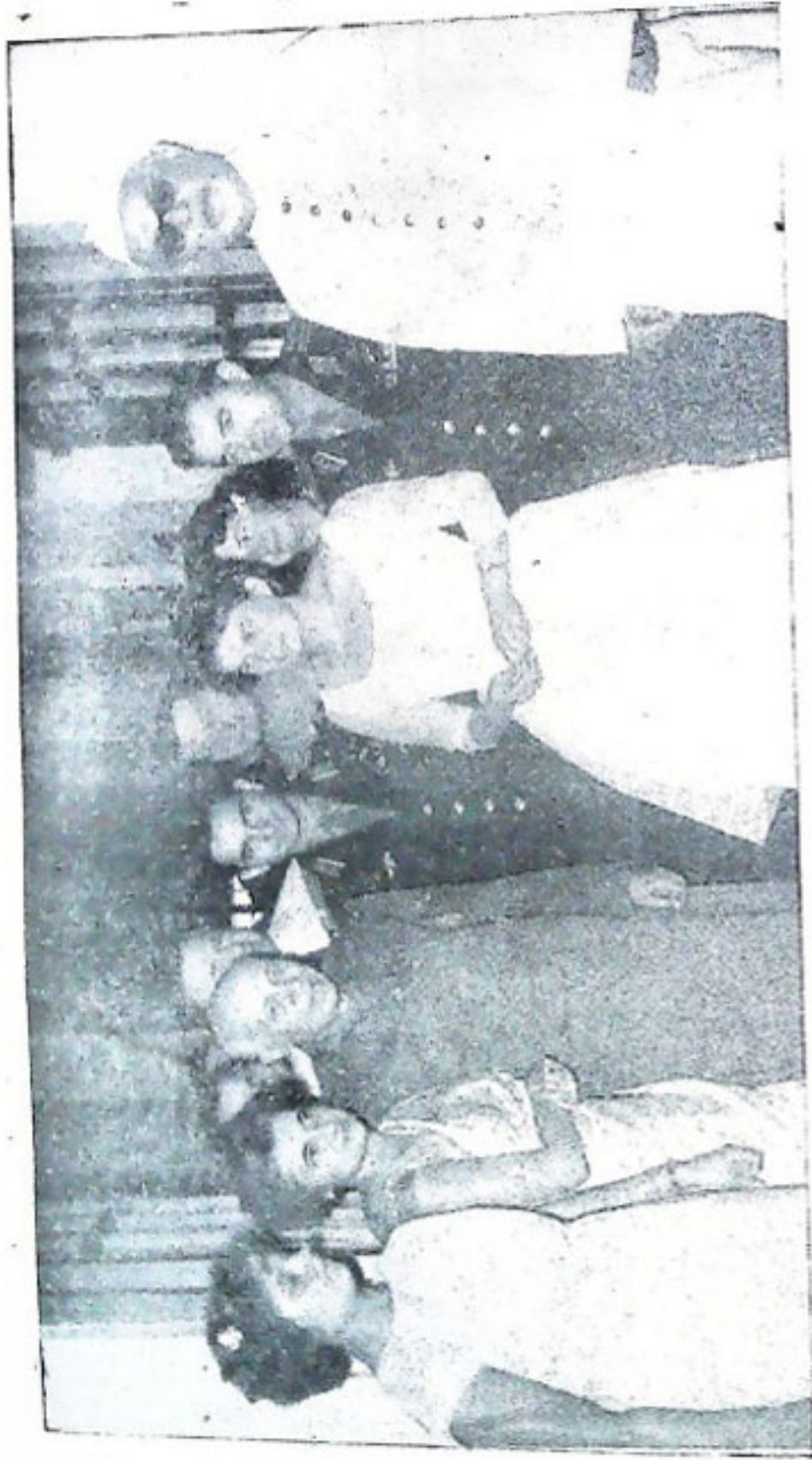

ଗଠ ନଭେମ୍ବର ୧୧ ତାରିଖରେ ପ୍ରଧାନମନ୍ତ୍ରୀ ଶ୍ରୀ ଜବାହର ଲାଲ ନେହେରୁ ସୋଭିଏତ ମହାଜାତୀୟତାମାନଙ୍କ ସମ୍ମୁଖାପ୍ତ ନୂଆ ଦିଲ୍ଲୀଠାରେ ଗୋଟିଏ ସ୍ତୋତ୍ର ଆୟୋଜନ କରିଥିଲେ ।

ପ୍ରଧାନମନ୍ତ୍ରୀଙ୍କ ଦାସରତନରେ ଉପସାଧାରଣ ଏହି କଠକଟିରେ ଦେବତ୍ରୀ (ତାହାଙ୍କର ଦାମ୍ପତ୍ୟ) ଜଗନ୍ନାଥପୁର ଡାକ୍ତର କାଳର ଦ୍ରବ୍ୟନ, ମେଜର ଆର୍. ଆନ ନିକୋଲାଏଭ, କ୍ୟାପଟେନ ଗ୍ରୀଭିଲିନା ଟେରେସିୟାଗ୍ରା ନିକୋଲାଏଭା, ଲେଫ୍ଟନାଣ୍ଟ କଲୋନେଲ ଗ୍ରୀଭିଲି ବାଲିକୋଭସ୍କ, ପ୍ରଧାନମନ୍ତ୍ରୀ ଶ୍ରୀ ନେହେରୁ, ଶ୍ରୀମତୀ ଲତା ଗାନ୍ଧୀ ଓ ଶ୍ରୀମତୀ ବାଲିକୋଭସ୍କ ।

## ଦଣ୍ଡକାରଣ୍ୟ ସମ୍ଭାବ

ଗତ ନଭେମ୍ବର ମାସରେ ଓଡ଼ିଶାର ରାଜ୍ୟପାଳ ଦଣ୍ଡକାରଣ୍ୟ ଯୋଜନା ପରିଦର୍ଶନ କରିବାକୁ ଯାଇଥିବା ସମୟରେ ନଭେମ୍ବର ୭ ତାରିଖ ଦିନ କୋରାପୁଟ ଜିଲ୍ଲାରେ ଉତ୍କଳୀ ଉତ୍କଳପୁଟ ପାର୍ମି ପରିଦର୍ଶନ କରି ଏହି ପାର୍ମିର ଉତ୍କଳ ଦ୍ରବ୍ୟ ଓ କାର୍ଯ୍ୟକଳାପରେ ବିଶେଷ ଆଗ୍ରହ ପ୍ରକାଶ କରୁଥିଲେ ।



ତଥାରେ — ରାଜ୍ୟପାଳ ଉତ୍କଳ ଗୋପାଳ ଓ ଭାରତର ଫୋର୍ଡ଼ ପାରିଶ୍ରାମିକ ଅଧ୍ୟକ୍ଷ ଉତ୍କଳ ଉତ୍କଳ  
ଏନ୍. ସୁ. ଗର (ଡାକ୍ତାରି ପାଠରୁ ଉତ୍କଳ)ଙ୍କୁ ଦଣ୍ଡକାରଣ୍ୟ ଯୋଜନାର କୃଷି ବିଭାଗର ଉତ୍କଳ  
ଉତ୍କଳର ଶ୍ରୀ ପାଠ ବିଭାଗ ପ୍ରକାଶ ପଲ ଉତ୍କଳ ରାଜ୍ୟ ଓ ପରିପାଳନା ଦେଖାଦେଖି

ଗତ ନଭେମ୍ବର ୮ ତାରିଖରେ ଓଡ଼ିଶାର ସ୍ୱାଧୀନତା ଚଳନ୍ତ ଖୋସଲ ଉପରକୋଟ  
 ପୁନଃସୃଷ୍ଟି ଅଞ୍ଚଳକୁ ଦିନିକିଆ ଗସ୍ତରେ ଯାଇ ସେଠାରେ ପୂଜାସ୍ୱାଗତ ନାମକ  
 ଗୋଟିଏ ଅବଦାନୀ ଗ୍ରାମ ପରିଦର୍ଶନ କରିଥିଲେ ।



ଓଡ଼ିଶା—ପୂଜାସ୍ୱାଗତର ଗ୍ରାମଦାନୀମାନେ ରାଜ୍ୟପାଳଙ୍କୁ ସମ୍ବର୍ଦ୍ଧନା କରାଉଛନ୍ତି

ଗତ ଅକ୍ଟୋବର ୯ ତାରିଖରେ ଉତ୍ତର ପ୍ରଦେଶ ରାଜ୍ୟପାଳ ଶ୍ରୀ ବିଶ୍ୱନାଥ ଦାଶ  
 ଦଣ୍ଡିକାରଣ୍ୟ ଗସ୍ତ ସମୟରେ କୋରାପୁଟସ୍ଥ ଉମରକୋଟ ପୁନବସତ ଅଞ୍ଚଳ  
 ପରିଦର୍ଶନ କରୁଥିଲେ । ଉମରକୋଟଠାରେ ଥିବା ୧୦୦ ଏକର ପରିମିତ ମିଶ୍ରିତ  
 କୃଷି-କ୍ଷେତ୍ର ଯୋଜନା ମଧ୍ୟ ସେ ପରିଦର୍ଶନ କରୁଥିଲେ ।

ରାଜ୍ୟପାଳଙ୍କ ପରିଦର୍ଶନ ଉପଲକ୍ଷେ ଉମରକୋଟଠାରେ ବିଭିନ୍ନ କୃଷି ସାମଗ୍ରୀର  
 ଗୋଟିଏ ପ୍ରଦର୍ଶନୀ ଖୋଲିଯାଇଥିଲା ।



ତଥ୍ୟରେ—

ରାଜ୍ୟପାଳ ଶ୍ରୀ ଦାଶ  
 ପ୍ରଦର୍ଶନୀ କକ୍ଷରେ  
 ପ୍ରଦର୍ଶିତ କୃଷିଜାତ  
 ସାମଗ୍ରୀ ପରିଦର୍ଶନ  
 କରୁଛନ୍ତି

## ସ୍ଵାଧୀନତା ଦେହରଣୀମାନଙ୍କ ପରସ୍ପାର ପ୍ରଦାନ

୩୦ ନଭେମ୍ବର ୧୧ ତାରିଖରେ ନୂଆଦିଲ୍ଲୀ ସ୍ଵାଧୀନତା ଦେହରଣୀ ଉଦ୍‌ଦେଶ୍ୟରେ ଗଭୀର ସ୍ଵାଧୀନତା ଉଦ୍‌ଦେଶ୍ୟକୁ ଗଭୀର ଭାବରେ ଦେହରଣୀମାନଙ୍କୁ ସ୍ଵାଧୀନତା ପତାକା ଓ ରେଜିମେଣ୍ଟ ପତାକା ଦେଇ ପ୍ରଦାନ କରାଯାଇଥିଲା । ସେମାନଙ୍କ କର୍ତ୍ତବ୍ୟନିଷ୍ଠା ପାଇଁ ସେମାନଙ୍କୁ ଏହି ଗଭୀର ପ୍ରଦାନ କରାଯାଇଛି । ସ୍ଵାଧୀନତା ଦେହରଣୀ ଉଦ୍‌ଦେଶ୍ୟରେ ସେମାନେ ଗୋଟିଏ ଉତ୍ତମ ଅନୁଷ୍ଠାନ ହୋଇଥିଲେ ।



ପରେ—ସ୍ଵାଧୀନତା ଦେହରଣୀ ଦାସଙ୍କର ଦ୍ଵିତୀୟ ସେନାପତି ଭାବରେ ଏକ ଏସ୍. ପୋଷ୍ଟ  
ସ୍ଵାଧୀନତାଦେହରଣୀମାନଙ୍କୁ ପତାକା ଉପହାର ପ୍ରଦାନ କରୁଥିଲା । ଦାମପତ୍ରେ ରେଜିମେଣ୍ଟ ପତାକା  
ଦେଖାଯାଉଛି ।

ମହାକାଶଗୁରୀମାନଙ୍କ

ନିକୋଲଏର

ମୁଖ୍ୟମନ୍ତ୍ରୀ ଶ୍ରୀ ସିତ୍ତ

ର ଶୀ ଘୃ

ମିଶ୍ରର ବାଳକୋରସ

ଶଲେଷ୍ଟିନା

ଶ୍ରୀମତୀ ନାଳକୋରସ



ନଭେମ୍ବର ୧୭—ଭୁବନେଶ୍ୱର ଏସୋକ୍ସିଆମ୍  
 ପାଖରେ ଦିନ ୧୦ଟା ପୁସ୍ତକ ଅପେକ୍ଷା କରି  
 ରହିଥାନ୍ତୁ—ଭୁବନେଶ୍ୱର ନୂଆସଜ୍ୟାମାର ହଜାର  
 ହଜାର ନରନାଶ । ସମସ୍ତଙ୍କ ମୁହଁରେ ଗୋଟିଏ  
 ବଥା, କେତେକେଳେ ପୁଅବର ମନ୍ତ୍ରଣା ମହାକାଶ-  
 ଶୁଣକ ଉଡ଼ାନାହାନ ଆସି ପହଞ୍ଚିବ । ଦିନ  
 ୧୧ଟା ପାଖାପାଖି—ଶଲେଷ୍ଟିନା ଚେରସୋର ଓ  
 ତାଙ୍କର ସହଯାତ୍ରୀମାନଙ୍କୁ ନେଇ ଗୋଟିଏ ଭରଣସୁ  
 ଉଡ଼ାନାହାନ ବିମାନ ପଡ଼ିଆରେ ଓହ୍ଲାଇଲ ।  
 ବିପଲ୍ଲିତ ଜନତା ଶଲେଷ୍ଟିନାକୁ ଦେଖିବା ପାଇଁ  
 ପୋଲିସ୍ ଥରେ ଭାଙ୍ଗି ଆଗକୁ ମାଡ଼ିଗଲେ ।  
 ସମସ୍ତଙ୍କୁ ହସ ହସ ମୁହଁରେ ଅଭିବାଦନ ଜଣାଇ  
 ଉଡ଼ାନାହାନରୁ ଅବତରଣ କଲେ ଶଲେଷ୍ଟିନା  
 ବାଳକୋରସ ଓ ତାହାଙ୍କ ପତ୍ନୀ ଏବଂ ଶଲେଷ୍ଟିନା  
 ନିକୋଲଏର ଓ ତାହାଙ୍କ ସ୍ତ୍ରୀ ନିକୋଲଏର ।



ଉତ୍କଳାଦାନ ପଦ୍ମାକାଶରୂପୀମାନଙ୍କୁ ସ୍ୱାଗତ ସମ୍ବର୍ଦ୍ଧନା ଜଣାଇବା ପାଇଁ ଓଡ଼ିଶାର  
 ଚତୁଃସେନା ଶ୍ରୀ ଶିବରମଣି ପ୍ରମୁଖ ଦଶିଷୁ ସରକାରୀ କର୍ମଚାରୀ ଓ ଦଶିଷୁ ଉଦ୍‌ବ୍ୟକ୍ତିମାନେ  
 ଉପସ୍ଥିତ ଥିଲେ ।

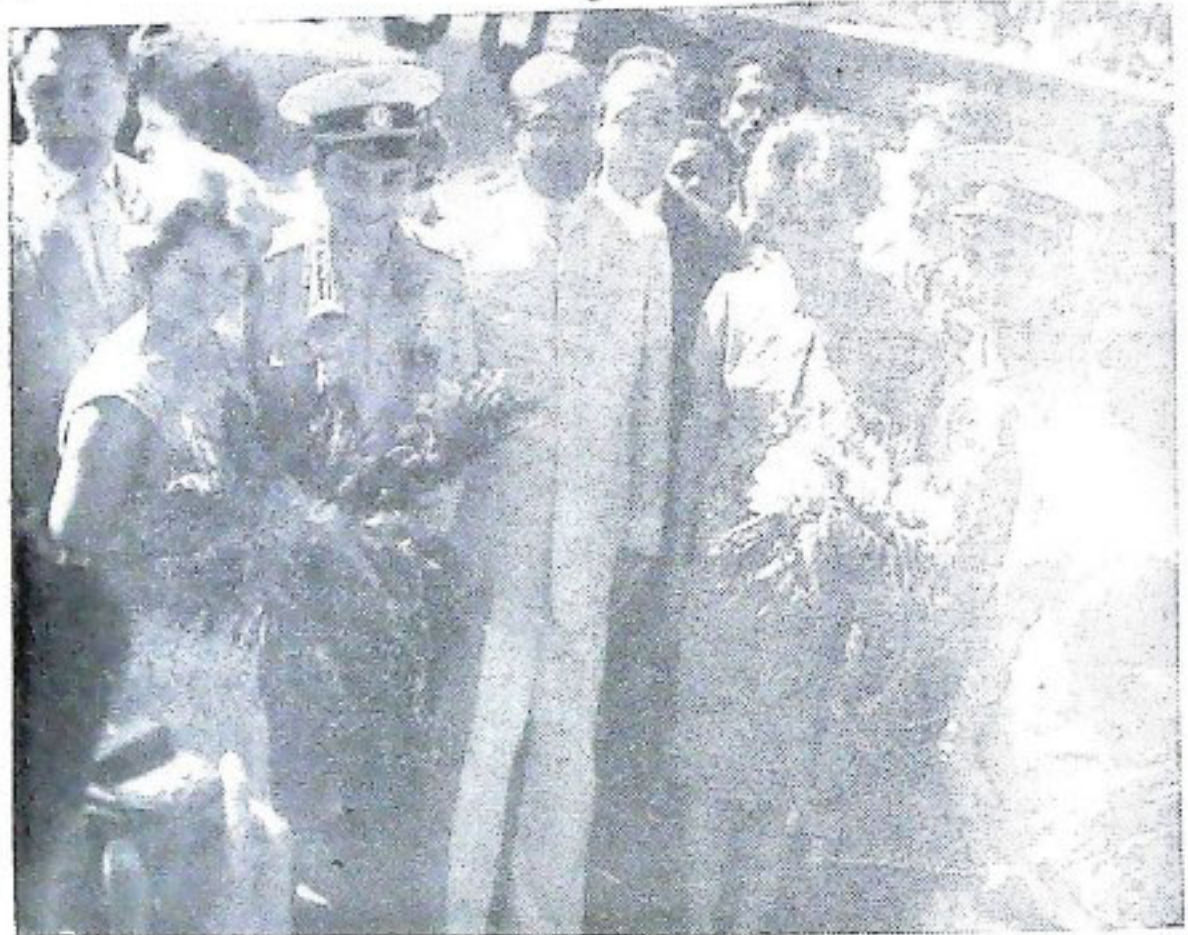

ଚତୁରେ—ଏସ୍‌ସିମରେ ମହାକାଶରୂପୀ ସମ୍ବର୍ଦ୍ଧନା

ସେତେବେଳେ ସେମାନେ ରାଜ୍ୟ ଅଧିକାରକରେ ଅନୁଷ୍ଠିତ ସାମ୍ବାଦିକ ସମ୍ମିଳନୀରେ ଉପସ୍ଥିତ ରହି  
 ସାମ୍ବାଦିକମାନଙ୍କୁ କୌତୁହଳ ଭରତୀ କରୁଥିଲେ । ଏହି ସମ୍ମିଳନୀରେ ଘଲେଇ ବାଇକୋଭାସି ଜଣେ  
 ସାମ୍ବାଦିକଙ୍କ ପ୍ରଶ୍ନର ଉତ୍ତରରେ କହିଥିଲେ ଯେ ବର୍ତ୍ତମାନ ତନ୍ତ୍ରଲୋକକୁ କୌଣସି ଲୋକ ପଠାଇବା  
 ପାଇଁ ରୁଚିଆର କିଛି ଯୋଜନା ନାହିଁ । ଆଉ କେତେକ ପ୍ରଶ୍ନର ଉତ୍ତରରେ ସେ କହିଥିଲେ ଯେ  
 ମହାକାଶକୁ ପୁରୁଷକ ପଠାଇବା ଓ ଲୋକ ପଠାଇବାରେ ସୋଭିଏଟ୍ ରୁଷିଆ ପ୍ରଥମ ଦେଶ । × × ×  
 ମହାକାଶରେ ସେପିଣ୍ଡାସ୍ ଦାଃି ପ୍ରତିଷ୍ଠା କରିବା ପାଇଁ ରୁଷର କୌଣସି ଯୋଜନା ନାହିଁ ।



ହୁସାଇଥିଲେ ।

ଚତୁର୍ଥେ ଭୁବନେଶ୍ୱର ରାଜଭବନରେ ରୁଷୀୟ ମହାକାଶଶାସ୍ତ୍ରମାନଙ୍କୁ ବୃ ଶ୍ରେକନରେ ଆପ୍ୟାୟିତ କରାଯାଇଥିଲା ।



ଚତୁର୍ଥେ—(ବାମରୁ ଡାହାଣକୁ) ମେଜର୍ ବାଲକୋଭସ୍କି, ଶ୍ରୀମତୀ ଖୋପଲ, ରୁକେଶ୍ୱିନୀ ଜନୋଲକେ, ରାଜ୍ୟପାଳ ଡକଟର ଖୋପଲ, ଶ୍ରୀମତୀ ବାଲକୋଭସ୍କି ଓ ମେଜର ଜନୋଲକେ ।



ସେକନ ଭୁବନେଶ୍ୱରସ୍ଥ ରୁଷୀୟ ମଣ୍ଡପରେ ମହାକାଶଶାସ୍ତ୍ରମାନଙ୍କ ସମ୍ପର୍କିତ ପାଇଁ ନୃତ୍ୟଗୀତରୁ ଆଶ୍ୱାଜନ ହୋଇଥିଲା



ପେସେ—ସ୍ୱଳ୍ପ ପ୍ଲାନ୍ ବୋର୍ଡର ଚେୟାରମ୍ୟାନ ଓ ସ୍ୱଳ୍ପର ପୂର୍ବତନ ମୁଖ୍ୟମନ୍ତ୍ରୀ ଶ୍ରୀ ବିଜୁ ପଟ୍ଟନାୟକ  
ପ୍ରମୁଖଙ୍କ ସହ ଗୌର ସମ୍ବର୍ଦ୍ଧନା । *Valentina Teresceva in USSR*

ସେହିଦିନ ଅପରାହ୍ଣରେ କଟକସ୍ଥ ବାରବାଟୀ ଷ୍ଟାଡ଼ିୟମରେ ସୋଭିଏଟ୍ ମହାକାଶଗୁଣ୍ଡମାନଙ୍କୁ ଗୌର ସମ୍ବର୍ଦ୍ଧନା ଜ୍ଞାନ କରାଯାଇଥିଲା ଏବଂ କଟକ ମୁଖ୍ୟପିପାଳକ, ଓଲମ୍ପିକ ଆସୋସିଏସନ ଓ ଅନ୍ୟାନ୍ୟ ଅନୁଷ୍ଠାନ ତରଫରୁ ବହୁବିଧ ଉପହାର ଦିଆଯାଇଥିଲା ।

ସେଠାରେ ବହୁ ଲୋକଙ୍କର ଏକ ସଭାରେ ଓଡ଼ିଶାର ମୁଖ୍ୟମନ୍ତ୍ରୀ ଶ୍ରୀ ସରେନ ମିତ୍ର କହିଥିଲେ ଯେ, ଭାଲେଣ୍ଟିନା ନିଜର ସାହସ ଯୋଗୁଁ ସାରା ପୃଥିବୀର ମହିଳାମାନଙ୍କ ଗୌରବ ବଢ଼ାଇ ଦେଇଛନ୍ତି । ଓଡ଼ିଶାର ମହିଳାମାନେ ଭାଲେଣ୍ଟିନାଙ୍କ ଉତ୍କଳ ଦୁଷ୍ଟାନୁ ଅନୁସରଣ କରିବେ ବୋଲି ସେ ଆଶା ପ୍ରକାଶ କରିଥିଲେ । ଶ୍ରୀ ବିଜୁ ପଟ୍ଟନାୟକ ସୋଭିଏଟ୍ କୃତଜ୍ଞତା ପ୍ରଶଂସା କରି କହିଥିଲେ ଯେ, ଏହା ଭାରତୀୟମାନଙ୍କ ସମ୍ମୁଖରେ କର୍ମନିଷ୍ଠା, ଶୃଙ୍ଖଳା ଓ ଦୃଢ଼ ପ୍ରତିଜ୍ଞାର ମଣ୍ଡଳରୂପେ କାର୍ଯ୍ୟ କରିବ ।

ବାରବାଟୀ ଷ୍ଟାଡ଼ିୟମରେ ଦରକାରୀଙ୍କୁ ଭାଲେଣ୍ଟିନାଙ୍କ ସମ୍ମାନ

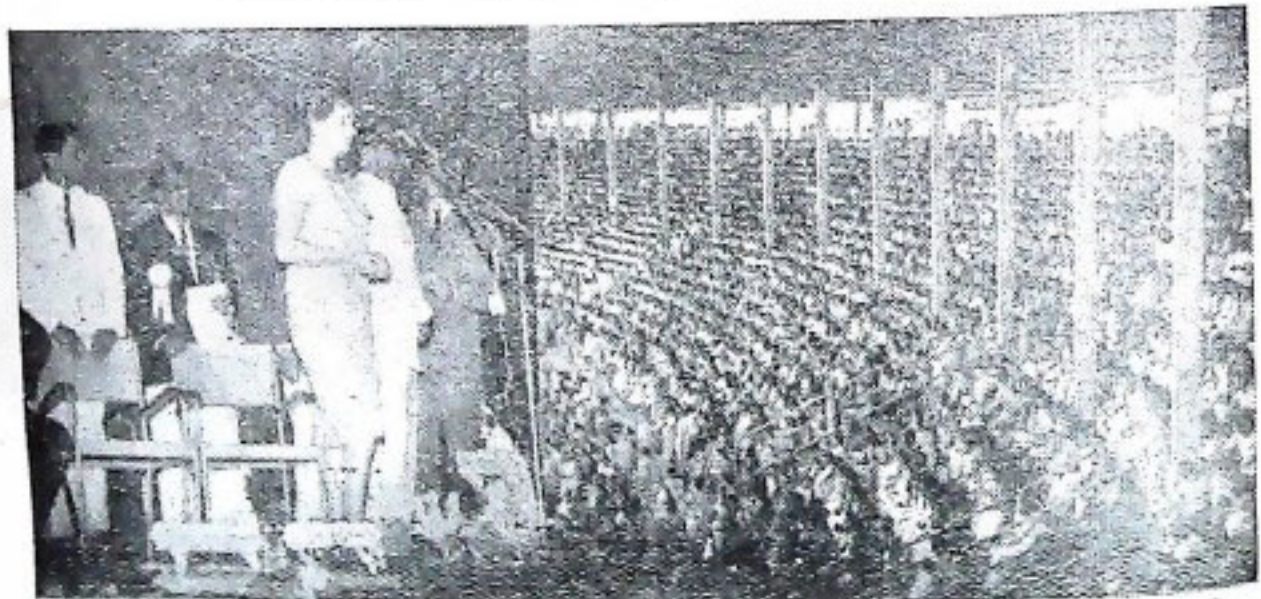

# ସଧ କାହିଁ

ଯଦି ଗ୍ରାମରେ ଗ୍ରାମଗୋଷ୍ଠୀ ଉନ୍ନୟନ ପାଇଁ ମାତ୍ରମୁ ମୁହୂର୍ତ୍ତ ବୋଲି କହି ଘଟିଥାଏ, ତାହା ଘଟିଥିଲା ୧୯୫୨ ଅକ୍ଟୋବର ମାସରେ, ଯେତେବେଳେ ୫୨ଟି ଉନ୍ନୟନ ଯୋଜନା ଦେଶର ବିଭିନ୍ନ ଅଞ୍ଚଳରେ ଚାଲୁ କରାଯାଇ ସମସ୍ତଙ୍କଠାରୁ ପ୍ରଶଂସା ଅର୍ଜନ କରିଥିଲା ଓ ଚାଲୁଥିବା ସେହିଭଳି କାର୍ଯ୍ୟକ୍ରମ ପାଇଁ ଦାବା ଉଠିଲା । ଗ୍ରାମରେ ଲୋକମାନଙ୍କ ପ୍ରଥମ ଥର ପାଇଁ ସରକାରୀ କର୍ମଚାରୀମାନେ ସେକ୍ସନ୍‌ରେ ଗାଁଆଡ଼କୁ ଯାଇଁବା ଦେଖାଗଲା ଓ ଲୋକଙ୍କ ମନରେ ଏହାର ଖୁବ୍ ପ୍ରଭାବ ମଧ୍ୟ ପଡ଼ିଥିଲା ।

ତା ପରବର୍ଷ ଏହି କାର୍ଯ୍ୟକ୍ରମକୁ ଜାଗରଣ ସଂପ୍ରଦାରଣ ନାମରେ ବ୍ୟାପକଭାବେ କାର୍ଯ୍ୟକାରୀ କରାଗଲା । ସେତେବେଳେ ଗୋଟାଏ ବଡ଼ ଆଶା ମନରେ ବାନ୍ଧି ଏସବୁ କାର୍ଯ୍ୟକ୍ରମ ତୁରନ୍ତ ଚାଲୁ କରାଯାଇଥିଲା । କିନ୍ତୁ ସାରା ଜାତି ମଧ୍ୟରେ ସଂପ୍ରଦାରଣ-କାର୍ଯ୍ୟ ଓ ବହୁସଂଖ୍ୟକ କର୍ମଚାରୀ ନିୟୁତ୍ତି ସଙ୍ଗେ ସଙ୍ଗେ ଦେଖାଗଲା ଯେ ଜିଲ୍ଲା ଓ ସ୍ତରୀୟ ସମ୍ବଳତନ୍ତ୍ର ସହିତ ଗ୍ରାମ-ପ୍ରଗତି କର୍ମଚାରୀମାନଙ୍କ ବ୍ୟକ୍ତିଗତ ସଂପୂର୍ଣ୍ଣ କର୍ମକୁ ଲାଗିଲା ଓ ଗ୍ରାମ-ପ୍ରଗତି କର୍ମଚାରୀମାନଙ୍କୁ କେବଳ ଗୋଟିଏ ଲେଖାଏଁ ଥାକ ବୋଲି ମନେ କରାଗଲା । କ୍ରମେ ପ୍ରକୃତ କାର୍ଯ୍ୟ ଉପରେ ଚାଲୁ କର୍ମଚାରୀ ପରିସଂଖ୍ୟାନ ଉପରେ ବେଶି ଦୃଷ୍ଟି ଦିଆଗଲା । କାର୍ଯ୍ୟକ୍ରମକୁ ସଫଳ

କରିବା ପାଇଁ ଯେଉଁ ପ୍ରାମାଣ୍ୟକ୍ରମକୁ ରଖାଗଲା, ସେମାନଙ୍କ ଉପରେ ଚାପ ନେଇ ନ ପାରିବା ଓଜନର ରେକର୍ଡ଼ର ଓ ପର୍ଯ୍ୟାୟ ଦେଇ ସେଗୁଡ଼ିକୁ ପୂରଣ କରିବା ପାଇଁ ତାହାକୁ କୁହାଗଲା ।

କ୍ରମେ ଯେତେବେଳେ ଲୋକେ କାର୍ଯ୍ୟକ୍ରମ ପ୍ରତି ତଥା ଉନ୍ନୟନ କର୍ମଚାରୀମାନଙ୍କ ପ୍ରତି ଉଦ୍‌ଘାଟନ ହୋଇପଡ଼ିଲେ, ସେତେବେଳେ ଯାଇ ଅସୁବିଧାଟା ସମସ୍ତଙ୍କ ଆଖିରେ ପଡ଼ିଲା । ସରକାର ଶ୍ରୀ ବଳବନ୍ତସାହୁ ମେହେଟାଙ୍କ ଅଧ୍ୟକ୍ଷତାରେ ଗୋଟିଏ କମିଟି ଗଠନ କଲେ । ଏହି କମିଟି ବହୁଥର ଏକତ୍ର ହୋଇ ଆଲୋଚନା ଓ ବିଚାର ତଳାଇବା ପରେ ସ୍ଥିର କଲେ ଯେ ଲୋକଙ୍କ ମନ ପାଇବାର ଅସଲ ଗୁଡ଼ିକାଠି ହେଉଛି ବିକେନ୍ଦ୍ରୀକରଣ । ଲୋକେ ନିଜର ଯୋଜନା ଗଢ଼ି ସେଗୁଡ଼ିକୁ କାର୍ଯ୍ୟକାରୀ କରନ୍ତୁ ଓ ଅଧିକାରୀମାନେ ଲୋକମାନଙ୍କୁ ଏହି ସ୍ୱାଧୀନମନଶୀଳତା ହାସଲ କରିବାରେ ସାହାଯ୍ୟ କରନ୍ତୁ ବୋଲି କମିଟି ମତ ଦେଇଥିଲେ ।

## ପଞ୍ଚାୟତରାଜ ଓ ତା'ର ସମସ୍ୟା

ତା'ପରେ ଗୋଷ୍ଠୀ ଉନ୍ନୟନର ବୃଦ୍ଧି ସଂଧ୍ୟା-ପୁଲ ଆସି ପହଞ୍ଚିଥିଲା । ଏହାକୁ ଆଜି ପଞ୍ଚାୟତରାଜ କୁହାଯାଉଛି । ତାହା ଗାଁଗଡ଼ିକୁ 'ଗ୍ରାମରାଜ' ଆଣି ଗଣତନ୍ତ୍ର ମୂଳଦୁଆ ମଜବୁତ କରିବା ବୋଲି ଆଶା କରାଯାଉଥିଲା । କିନ୍ତୁ ସେ ଆଶା ବ୍ୟର୍ଥ ହେବାର ସୂଚନା ଶୀଘ୍ର ଦେଖାଦେଇଥିଲା । ପଞ୍ଚାୟତ-ରାଜ ଦଳଗତ ମନୋଭାବର କେନ୍ଦ୍ରସ୍ଥଳୀ ହୋଇ-ପଡ଼ିଲା । ସମସ୍ତ ଗୋଷ୍ଠୀର ହିତରେ ଆସିବା ଭଳି କୌଣସି ହେତୁ କାର୍ଯ୍ୟ ହେବା ଅସମ୍ଭବ ହୋଇ ଉଠିଲା । ପଞ୍ଚାୟତମାନେ ଯାହା କହି କଲେ ବା ଯେଉଁ ଯୋଜନା ପ୍ରସ୍ତୁତ କଲେ, ସେସବୁ ଦଳଗତ

ଦୂର୍ଘ ଓ ଦେଶେଇ ଲଗାଇ ଦୁଷ୍ଟିରୁ ପ୍ରସ୍ତୁତ କରାଗଲା । ଅବଶ୍ୟ କେତେକ ସେସରେ ସେ ଭଲ କାର୍ଯ୍ୟ ହୋଇ ନ ଥିଲା ତା ନୁହଁ । କିନ୍ତୁ ମୋଟ ଉପରେ ପଞ୍ଚାୟତି-ରାଜ ନିଜ କାର୍ଯ୍ୟର ଭଲମନ୍ଦ ବାରିବା ପାଇଁ ସ୍ୱଳ୍ପସ୍ୱଳ୍ପ ଅବସର ପାଇବା ପୂର୍ବରୁ ସରକାରୀ କର୍ମରୁ ଓ ଲୋକମାନେ ତାହାକୁ ମୂଳ ବୋଲି ଧରିନେଲେ ।

ଏହି ଅବସ୍ଥାରେ ଗ୍ରାମଗୋଷ୍ଠୀ ଉନ୍ନୟନ ଆନ୍ଦୋଳନ ଏକ 'ନୟତ୍ରୀ ନବଗ୍ରାମୀ' ଅବସ୍ଥାରେ ପହଞ୍ଚିଲା । ଏକ ବିଭାଜନର ପତ୍ତା ମଧ୍ୟରେ ସମଗ୍ର ଆନ୍ଦୋଳନଟି ବୋଲାଇମାନ ହେବାକୁ ଲାଗିଲା । ଏବେ ନୂଆଦିଲ୍ଲୀଠାରେ ଅନୁଷ୍ଠିତ ଉନ୍ନୟନ କର୍ମଶୀଳମାନଙ୍କ ଏକାଦଶ ବାର୍ଷିକ ଅଧିବେଶନରେ ଗ୍ରାମଗୋଷ୍ଠୀ ଦେବା ପାଇଁ ପ୍ରଧାନମନ୍ତ୍ରୀଙ୍କୁ ଆମନ୍ତ୍ରଣ କଲବେଳେ ଗ୍ରାମଗୋଷ୍ଠୀ ଉନ୍ନୟନ ମନ୍ତ୍ରୀ ଶ୍ରୀ ଏସ୍. କେ. ଦେ ସେ ଏହି ବିପର୍ଯ୍ୟୟକୁ ଦୃଢ଼ସୂଚନା କରୁଥିଲେ, ଏଥିରେ ସନ୍ଦେହ ନାହିଁ । ସମଗ୍ର କାର୍ଯ୍ୟକ୍ରମକୁ ଏକ ନୂଆ ଗଠନାୟ କିମ୍ବା ନିର୍ଦ୍ଦେଶ ଦେବା ପାଇଁ ସେ ଶ୍ରୀ ନେହରୁଙ୍କୁ ଅନୁରୋଧ କରି ଦୁଃଖର ସହିତ ଜଣାଇଥିଲେ ସେ ପୂର୍ବରୁ ଯେଉଁସବୁ ନୂଆ ଯୋଜନା ହୋଇଯାଇଛି, ସେଗୁଡ଼ିକୁ ପୂର୍ଣ୍ଣକାର୍ଯ୍ୟକାରୀ କରି ନ ଗଲ ପର୍ଯ୍ୟନ୍ତ ସେ ଆଉ କୌଣସି ଦୁଆ ଉଠାଇବେ ନାହିଁ କିମ୍ବା ଯୋଜନା ବତାଇବେ ନାହିଁ ।

ପ୍ରଧାନମନ୍ତ୍ରୀ ଏଥିପାଇଁ ପ୍ରସ୍ତୁତ ନ ଥିଲ ପରି ଜଣାପଡ଼ୁଥିଲେ । ସେ କୃଷି ଉତ୍ପାଦନ ବୃଦ୍ଧି ବଢ଼ାଇବା ପାଇଁ ସରକାରୀ ଚେଷ୍ଟା କରାଯିବା ଉପରେ କୋର ଦେଇଥିଲେ । କିନ୍ତୁ କିଛି ସମୟ ଭୁଲ ରହିବାପରେ ସେ ଆଦେଶର ସହିତ କହିଥିଲେ ଯେ ଅନ୍ୟସବୁ କାର୍ଯ୍ୟ ଅପେକ୍ଷା ଗାଈଦଳରେ ନରନାଶମାନଙ୍କୁ ଗଢ଼ିବା ହିଁ ଗ୍ରାମଗୋଷ୍ଠୀ ଉନ୍ନୟନର ଲକ୍ଷ୍ୟ ହେବା

ଉଚିତ । ଏଇ ଅଗ୍ରଗତ ସଂପର୍କରେ ପ୍ରଧାନମନ୍ତ୍ରୀଙ୍କ ବକ୍ତୃତାରେ ଯେଉଁ ଅନୁଷ୍ଠିତ ସବୁ ବୁଝିରହିଥିଲ, ତାହା ବର୍ତ୍ତମାନ ତତ୍ତ୍ୱ ପର୍ଯ୍ୟାୟରେ ପ୍ରବେଶ କରିବାକୁ ଯାଉଥିବା ଗୋଷ୍ଠୀ-ଉନ୍ନୟନ ଆନ୍ଦୋଳନକୁ ଅଡ଼ୁଆରେ ପକାଇଛି । ବର୍ତ୍ତମାନ ପ୍ରଶ୍ନ ହେଉଛି, ଯଦି ଗୋଷ୍ଠୀ-ଉନ୍ନୟନ ଆନ୍ଦୋଳନ ନିଜର ସମଗ୍ର ଧ୍ୟାନ କୃଷି-ଉତ୍ପାଦନ ଉପରେ ନିବଦ୍ଧ ରଖେ ତେବେ ଏହି ଆନ୍ଦୋଳନ ଖାଦ୍ୟ ଓ କୃଷି ମହାଲୟର ଉଦ୍‌ବେଗ ହୋଇଯିବ । ଯଦି କେବଳ ନରନାଶକ ଯୋଗ୍ୟତାର ଉନ୍ନତ ବଢ଼ାଇବା ଦିଗରେ ଏହି ଆନ୍ଦୋଳନ ଚେଷ୍ଟା କରେ ତେବେ ବର୍ତ୍ତମାନର ଆବଶ୍ୟକତା ପୂରଣ ହୋଇ ପାରିବ ନାହିଁ ଏବଂ ଏହି କାର୍ଯ୍ୟକ୍ରମ ସମାଲୋଚକମାନଙ୍କ ହୋଧ ଆମନ୍ତ୍ରଣ କରିବ ମାତ୍ର ।

### ଗ୍ରାମସଭାକୁ କ୍ଷମତା ଦିଆଯାଉ

କେଉଁ କାରଣରୁ କାର୍ଯ୍ୟକ୍ରମଟି ଏଭଳି ଅବସ୍ଥିତି ପରିସ୍ଥିତିରେ ପହଞ୍ଚିଛି ? ଏହାର ପ୍ରଧାନ କାରଣ ହେଉଛି ଯେ ଲୋକମାନଙ୍କ ସହଯୋଗ ପାଇବାରେ ଅସମର୍ଥ ହେବା ଫଳରେ ତାହା ଦୁର୍ବଳ ହୋଇପଡ଼ିଛି । ଲୋକେ ଏହାକୁ ସମର୍ଥନ କରି ନାହାନ୍ତି କାହିଁକି ? ତାର ପ୍ରଥମ କାରଣ ହେଉଛି ଏହି ଯେ ପଞ୍ଚାୟତିରାଜ ଅଧୀନସ୍ଥ ଗ୍ରାମ୍ୟ ସଂସ୍ଥାଗୁଡ଼ିକଦ୍ୱାରା ଲୋକମାନଙ୍କ କଲ୍ୟାଣ ସାଧୁତ ହେବା ପାଇଁ ସେମାନଙ୍କଠାରେ ଯଥେଷ୍ଟ କ୍ଷମତା କି ସମ୍ଭବ ନାହିଁ । ଯଦି ପଞ୍ଚାୟତିରାଜ ଅନୁଷ୍ଠାନଗୁଡ଼ିକ କାର୍ଯ୍ୟକ୍ରମ ଚଳାଇବା ପାଇଁ ପୂର୍ଣ୍ଣ କର୍ତ୍ତୃତ୍ୱ ଓ ଯଥେଷ୍ଟ ସମ୍ଭବ ପାଆନ୍ତି, ତେବେ ସେମାନେ ଲୋକମାନଙ୍କ ଆନୁଗତ୍ୟ ଲାଭ କରେପାରିବେ । କିନ୍ତୁ ଯେଉଁଠି ଏହି କ୍ଷମତା ଦିଆଯାଇଥିଲା, ସେଠାରେ ଦେଖାଯାଇଛି ଯେ ପଞ୍ଚାୟତିରାଜ ଗଠନରେ ବିକେନ୍ଦ୍ରୀକରଣ-ପ୍ରତିଷ୍ଠା ସମାପ୍ତ ଲାଗୁଛି ଓ ଦଳାବଳରେ ହିଁ ପଞ୍ଚାୟତିରାଜ ବଳ ନିହିତ ରହିଛି । ଗାଁର ସବୁ ସାବାଳକଙ୍କୁ ନେଇ ଯେଉଁ

ଗ୍ରାମସଭା ଗଢ଼ାଯାଇଥିଲା, ତାହା କିଛି କାମ ଦେଇନାହିଁ । ଯେଉଁଠି ଅବା ଗ୍ରାମସଭାକୁ ଆନୁଷ୍ଠାନିକ ମଞ୍ଜୁରୀ ମିଳିଛି, ସେଠାରେ ତାହା ନିଷ୍ପୃତ ହୋଇ ପଡ଼ିଛି । ଯଦି ଗ୍ରାମସଭାକୁ ସମ୍ପୂର୍ଣ୍ଣ କରିବା ପାଇଁ ଏକ ଗ୍ରାମସଭା ନିକଟରେ କୈଫିୟତ ଦେବା ନିମନ୍ତେ ପ୍ରଥାସ୍ତର ତାହା ରହିବା ପାଇଁ ବ୍ୟବସ୍ଥା କରାଯାଇ-  
 ଥାନ୍ତା, ତେବେ ଦଳିତମାନ ବ୍ୟକ୍ତିଙ୍କ ମୁହଁରେ ମଧ୍ୟ ହସ ଦେଖାଦେଇଥାନ୍ତା । ଗଣଶିକ୍ଷା ଲୋକମାନଙ୍କୁ ତାଙ୍କର ନୂତନ ଦାୟିତ୍ୱ ପାଇଁ ପ୍ରସ୍ତୁତ କରିପାରିବ । କିନ୍ତୁ ଏହା ଏବେ ଶି ଅବହେଳିତ । ଏହାର ପ୍ରଚଳନ କରିବା ପାଇଁ ସଙ୍ଘେ ସଙ୍ଘେ ଦରକାର ପଡ଼ୁଛି ଏକ ଆର୍ଥିକାତ୍ମକ କାର୍ଯ୍ୟକ୍ରମ ଯାହାର ଠିକ୍ ଜାଣାଯାଏ ଆୟର ପାଖାପାଖି କିମ୍ବା ଜାଣାଯାଏ ଆୟର କମ୍ ଆୟ କରୁଥିବା ପରିକାରମାନଙ୍କ ପ୍ରାୟ ଉଦ୍‌ଧୃତ ହେବ । ପଥମତଃ ଯେଉଁମାନେ କୃଷିକ ଖାତକା କରୁ ରହିବା ପାଇଁ କଳା କରିବେ, ସେମାନେ ଯେପରି ମିଳିମିଶି କୃଷି-ସମିତିମାନ ଗଢ଼ିବେ ଓ ସମସ୍ତଙ୍କର ସମ୍ବଳ ଠୁଳ କରି କୋଠ ଗୁମ୍ଫାରେ ଖଟାଇବେ, ସେଥିପାଇଁ ଉତ୍ତମ ଦେବା ଆବଶ୍ୟକ । ଏହା ପାଇଁ ସେମାନଙ୍କ ବୋଧ ହାଲୁକା ହେବ ଓ ନୂଆ ନୂଆ ବିଷୟ ଶିଖିବା ପାଇଁ ବେଶି ସମୟ ମିଳିବା ସଙ୍ଘେ ସଙ୍ଘେ ସେତରୁ ଅଧିକ ଲାଭ ମିଳିବ । ଦୁର୍ଘାସ୍ତର ବହୁପରିମାଣରେ ନିୟୁତର ସୁବିଧା ଖଞ୍ଜିଦେବା ପାଇଁ ଜୋରସୋରରେ ଶିଳ୍ପ କାର୍ଯ୍ୟକ୍ରମ ଅନୁସ୍ତୁତ ହେବା ଦରକାର ଯେପରିକି ଲୋକେ କ୍ରମେ କ୍ରମେ କୃଷିଧର୍ମକୁ ବୃଦ୍ଧି ନ କରି ଶିଳ୍ପକୁ ଆଦର ନେବେ ।

ମୋଟ ଉପରେ ବର୍ତ୍ତମାନ ମୁହୂର୍ତ୍ତରେ ତିନୋଟି ବିଷୟ ଭୁଲନ୍ତୁ ଆବଶ୍ୟକ—(୧) ଗ୍ରାମସଭାକୁ ସମ୍ପୂର୍ଣ୍ଣ ସମତା ଓ ସମ୍ବଳ ଦେଇ ତାହାକୁ କାର୍ଯ୍ୟକ୍ରମ ବରାଇବା, (୨) ଗଣଶିକ୍ଷା, (୩) ସମବାୟ ଗୁମ୍ଫା ଓ

ଗ୍ରାମଶିଳ୍ପ ଯୋଜନା । କିନ୍ତୁ ଏଭଳି ମୌଳିକ ବିଷୟକୁ ଆୟତ୍ତ କରିବା ପାଇଁ ଗ୍ରାମଗୋଷ୍ଠୀ ଉନ୍ନୟନର ସାମର୍ଥ୍ୟ ଅଛି କି ?

ଲୋକେ ଏହି କାର୍ଯ୍ୟକ୍ରମକୁ ସମର୍ଥନ ନ କରିବା ପର୍ଯ୍ୟନ୍ତ ଏ କାର୍ଯ୍ୟକ୍ରମ ନିର୍ଦ୍ଦିଷ୍ଟ ହୋଇ ରହିବ ଓ ଖୁବ୍ ଶୀଘ୍ର ନିଜ ବିରୁଦ୍ଧରେ ବିପ୍ଳବକୁ ଆହ୍ୱାନ କରିବ । ଏଠାରେ ଲୋକେ କହିଲେ, କେବଳ ଯେଉଁ କେତେକ ମୁଖ୍ୟମେୟ ବ୍ୟକ୍ତି ଉକ୍ତ କାର୍ଯ୍ୟକ୍ରମଦ୍ୱାରା ଉତ୍ତମକୁ ହୋଇଛନ୍ତି, ସେମାନଙ୍କୁ ନ ବୁଝି ଯେଉଁ ଅବଶିଷ୍ଟ ଜନତା ଏବେ ବି ଉପକୃତ ହୋଇନାହାନ୍ତି, ସେମାନଙ୍କୁ ବୁଝାଇବ ।

ଯେ କେହି ବର୍ତ୍ତମାନ ଗାଁଗଣ୍ଡାକୁ ଗଲେ ଦେଖିବ —ପ୍ରକ୍ତ ଗ୍ରାମରେ ଗୋଷ୍ଠୀ ଉନ୍ନୟନ ଯୋଜନାର ଚିତ୍ରଲତା; ସତେ କି ଯେପରି ବଡ଼ ବଡ଼ ଅକ୍ଷରରେ ଲେଖାହୋଇଛି । କୌଣସିଠାରେ ହେଲେ ବିଭିନ୍ନ ଜାତିର ସମ୍ମିଶ୍ରଣ ଦେଖାଯାଇ ନାହିଁ । ଅମେ ଉନ୍ନତ ଉନ୍ନତ ରହିବୁଁ ଅଥଚ ସମାନ ବୋଲି ବିବେଚିତ ହେବୁଁ— ଏହି ମଞ୍ଜରେ ବର୍ତ୍ତମାନ ସବୁ କାମ ସୁଲଭ; ଗୋଷ୍ଠୀ-ମନୋରାଜ୍ୟ ଦେଖାଯାଉନାହିଁ । ଧର୍ମଲୋକମାନେ ସରକାରୀ ସାହାଯ୍ୟ ମାଗିନେଉଛନ୍ତି—ଅନୁସାହାଯ୍ୟ ଓ ଘୃକଲମ୍ବନଶୀଳତାର ଏକ ବିଶିଷ୍ଟ ଦୃଷ୍ଟାନ୍ତ ଏ ! ଦରିଦ୍ରର ଅବସ୍ଥା ଯଥାସ୍ତୁତ ତଥା ପରଂ ରହିଛି । ତାଙ୍କର ବେଶି ଜମି ହୋଇନାହିଁ କି ନିଉପତ ବୃଦ୍ଧି ନାହିଁ । ଶହ ଶହ ବର୍ଷର ଲୋକଗୁରୁ ଓ ଅନ୍ଧବିଶ୍ୱାସକୁ ଏବେ ବି ଲୋକେ ଅଭିବ୍ୟକ୍ତି । ଉନ୍ନତ ପୂର୍ଣ୍ଣତର ଜୀବନଯାତନ ହରେ ଲୋକମାନଙ୍କୁ ଚଳାଇନେବା ପାଇଁ ଗ୍ରାମଗୋଷ୍ଠୀ ଉନ୍ନୟନ କ'ଣ କରିଛି ?

ଦରମାଗିଆ କର୍ମସୂତ୍ର ଓ ସମତାଶୀଳ ବେସରକାରୀ ଲୋକଙ୍କ ସଂଖ୍ୟା ବଢ଼ାଇଦେଲେ ତ ଗୋଷ୍ଠୀ ଉନ୍ନୟନ କାର୍ଯ୍ୟକ୍ରମର ସଫଳତା ଆସିଯିବ

ନାହିଁ—ଏହିମାନଙ୍କ ବ୍ୟବହାର ଉପରେ ହିଁ ଉକ୍ତ କାର୍ଯ୍ୟକ୍ରମର ସଫଳତା ନିର୍ଭର କରନ୍ତୁ । ବର୍ତ୍ତମାନ ଦେଖାଯାଉଛି, ସମ୍ଭବ ଅଭାବଯୋଗୁଁ ଯେତେ ସଙ୍କଟ ପଡ଼ୁନାହିଁ, କର୍ମରୂପ ଓ ବେସରକାରୀ କର୍ମୀମାନଙ୍କ ନିଷ୍ଠାର ଅଭାବଯୋଗୁଁ ତଦପେକ୍ଷା ଦେଖି ସଙ୍କଟ ଉତ୍ପନ୍ନ ହୁଏ । କାରଣ ସେହିମାନେ ହିଁ ତ ଗ୍ରାମ୍ୟ ଜୀବନର ରୂପ ବଦଳାଇବେ ।

ଏଥିରୁ ଉଦ୍ଧୃତ ପାଇଁ ଗ୍ରାମଗୋଷ୍ଠୀ ଉନ୍ନୟନର ଯୋଜନାକାର୍ଯ୍ୟମାନେ ଦକ୍ଷତା ଦେଖିଛନ୍ତି । ‘ଗ୍ରାମ ସହାୟକ’ କାର୍ଯ୍ୟକ୍ରମ ପ୍ରାୟ ଲାଞ୍ଜଗଲାଣି—ଗ୍ରାମ୍ୟ ଷ୍ଟେଜାସେବା ବାହୁଳ୍ୟ କାର୍ଯ୍ୟକ୍ରମର ଫଳାଫଳ ଯେ ତା’ଠାରୁ ଭଲ ହେବ, ସେପରି ଲକ୍ଷଣ ଦେଖାଯାଉ ନାହିଁ । ଚାନ୍ଦିନୀର ଦକ୍ଷତା ଓ ନିମ୍ନତମ ଜନତା ମଧ୍ୟରେ ଉଦ୍‌ଘାଟନା ଆଣିବା ଲକ୍ଷ୍ୟରେ ସମଗ୍ର କାର୍ଯ୍ୟକ୍ରମରେ ପରିବର୍ତ୍ତନ ଅନ୍ତ ନ ଗଲେ ଏହି ପ୍ରକାଶନ କୃତ୍ୟରେ ରୁଚିଥିବ । ଏଭଳି ଏକ କାର୍ଯ୍ୟକ୍ରମର ଯୋଜନା ଓ ସମ୍ପାଦନ ପାଇଁ ରାଜନୈତିକ ସାହାଯ୍ୟ ପ୍ରାପ୍ତ ହେବ ।

ଆଜକାଲ ଶିଳ୍ପ-ସଭ୍ୟତାର ଯୁଗ । ଯନ୍ତ୍ରଯୁଗରେ ସବୁଆଡ଼େ ସହର ଗଢ଼ିଉଠିବା ସ୍ୱାଭାବିକ; ବାଣିଜ୍ୟ ମଧ୍ୟ । କିନ୍ତୁ ଶିଳ୍ପ କଳା ବା ସହର କଳା, ସବୁର ପାଇଁ ଦରକାର ସତ୍ୟତା ଖାଦ୍ୟ । ଖାଦ୍ୟ ଯୋଗାଣ ବୃଦ୍ଧି ପାଇଁ ଆବଶ୍ୟକ ବ୍ୟକ୍ତିଗତ ବା ସମଷ୍ଟିଗତ ଉଦ୍ୟମରେ ଖାଦ୍ୟ ସାମଗ୍ରୀର ଅଧିକା ଉତ୍ପାଦନ । ଏହାର ଅର୍ଥ ହେଉଛି ଯେ ସର୍ବମୋଟ ଆର୍ଥିକତକ ବକାଶ ପାଇଁ ଏକ ପ୍ରଗତିଶୀଳ କୃଷି କାର୍ଯ୍ୟକ୍ରମ ଆବଶ୍ୟକ । କିନ୍ତୁ କୃଷି ପାଇଁ ଜମି ଦରକାର ଅଧିକ ରୁଷଜମି ସହରରେ ଦେଖି ନ ଥାଏ;—ଥାଏ ଗାଁଗଣ୍ଡାରେ । ଏଥିରୁ ଦେଖାଯାଉଛି ଯେ ଗ୍ରାମବିକାଶ ଓ ସହର-ବିକାଶ ପରସ୍ପରର ଅନୁପୂରକ ମାତ୍ର ।

କମ୍ୟୁନିଷ୍ଟ ଦେଶମାନଙ୍କରେ ଯୋଥ କୃଷିକ୍ଷେତ୍ର ପ୍ରତିଷ୍ଠା କରା ଓ ସେଥିରେ ଗ୍ରାମ୍ୟ ଶ୍ରମିକଙ୍କୁ ଜୋର-ଜବରଦସ୍ତି ଖଟାଇ କୃଷି-ଉତ୍ପାଦନରେ ବୈପ୍ଳବିକ ପରିବର୍ତ୍ତନ ଘଟାଇବା ଦିଗରେ ଉଦ୍ୟମ ହୋଇଥିଲା । ତା’ଦ୍ୱାରା ମଧ୍ୟ ଏଇ ପଦ୍ଧତିରେ କୃଷି ଉତ୍ପାଦନ ବୃଦ୍ଧି ପାଇଁ ଚେଷ୍ଟା କରାଯାଇଥିଲା । ରୁଷକାମ ପାଇଁ ନାନା ଉପଦେଶ, ନିର୍ଦ୍ଦେଶ ଓ ପରିବର୍ତ୍ତନର ବ୍ୟବସ୍ଥା ମଧ୍ୟ ହୋଇଥିଲା; କିନ୍ତୁ ସବୁ ସାଙ୍ଗଠକ ଓ ବୈଷୟିକ ପରିବର୍ତ୍ତନ ସତ୍ତ୍ୱେ ସେମାନେ ଦେଶରେ ତ କାହିଁ ସନ୍ତୋଷଜନକ ଫଳ ମିଳିପାରିଲା ନାହିଁ । ସମ୍ଭବତଃ ସହ କୃଷି ଉପରେ ସରକାରୀ ପ୍ରଭାବ ଅପେକ୍ଷାକୃତ କମ୍ ହୋଇଥାନ୍ତା, ତେବେ ବିକାଶର ବେଗ ଛିପ୍ରତର ହୋଇଥାନ୍ତା ।

ଅଣ-କମ୍ୟୁନିଷ୍ଟ ଦେଶମାନଙ୍କରେ କୃଷି ନିରାକରଣ ଓ ଗୋଷ୍ଠୀ ଉନ୍ନୟନ ପ୍ରତି ସରକାରଙ୍କର ଦୃଷ୍ଟି ଏକାଭଳି ନୁହେଁ । ସରକାରଙ୍କ ଚୋଟ୍‌ପ୍ୟାଣ୍ଟ-ପିଲା କର୍ମରୂପମାନେ ଗ୍ରାମ୍ୟ ଜୀବନ ସମ୍ପର୍କରେ ଖୁବ୍ କମ୍ ଜାଣନ୍ତି । ସେଥିପ୍ରତି ସେମାନଙ୍କର ଯତ୍ନ ନ ଥିବା ଭଳି ମନେ ହୁଏ । ଏମାନଙ୍କ ମଧ୍ୟରୁ କେତେକ ହୁଏତ ପୁରୁଷେ ବା ହିଁ ପୁରୁଷ ହେଲେ ଗ୍ରାମ୍ୟ ଜୀବନ ଗୁଡ଼ିକ ସହରବାସୀ ହୋଇଥିବେ । ଆମ ଦେଶରେ ଏବେ ବି ରୁଷକାମକୁ ଲୋକେ ଏକ ଲଭଦାନ ଓ ଅବାଞ୍ଛିତା ଗଣିବା ବୋଲି ମନେ କରୁଥାନ୍ତି । କାହିଁକି ନା ସେଥିରେ ‘ପ୍ରେସ୍‌କ୍’ ନାହିଁ, ଉନ୍ନତ (ପ୍ରମାଣନ)ର ଆଶା ତ ଖୁବ୍ କମ୍; ସରକାରୀ ରୂପରେ ଯେଉଁ ସୁବିଧା ସୁବିଧାମାନଙ୍କୁ ଆକୃଷ୍ଟ କରାଯାଏ, ତାହା ରୁଷକାର୍ଯ୍ୟରେ ନାହିଁ । କୃଷି ବର୍ତ୍ତମାନ ଯେଉଁଭଳି ଅପେକ୍ଷାକୃତ ନିମ୍ନ ସ୍ଥାନରେ ରହିଛି, ତାହାହିଁ ଏଭଳି ମନୋବୃତ୍ତିର କାରଣ । କୃଷି ପାଇଁ ବହୁତ ପାଣି ଦିଆଗଲେ ସୁଦ୍ଧା ଶିଳ୍ପ ଉପରେ

ଅଧିକ ଗୁରୁତ୍ୱ ରହିଛି । କିନ୍ତୁ ଆମର ଲକ୍ଷ୍ୟ ହେଉଛି  
ଆମ ଅର୍ଥନୀତିର ଯିଏ ଓ ସୁଖମ ଭବାଣ ଘଟାଇବା —  
ଅର୍ଥାତ କୃଷି-ଉତ୍ପାଦ ଓ ଶିଳ୍ପ-ଉତ୍ପାଦ ସମନ୍ୱୟମାଣରେ  
କାର୍ଯ୍ୟକାରୀ ହେଉ ବୋଲି ଆମର ଗୁରୁତ୍ୱାଳୀ । ତେଣୁ  
ଏ ଦିଗରେ ରହିଥିବା ସାଂଗଠନିକ ଓ ଅନ୍ୟାନ୍ୟ  
ଅସୁବିଧା ଦୂର ପାଇଁ ବ୍ୟବସ୍ଥା କରିବାକୁ ହେବ ।

ଏ ଦିଗରେ କେତେଟି ମାତ୍ରଗତ ପ୍ରଶ୍ନ ଉଠିବା  
ପ୍ରସ୍ତାବ—ବର୍ତ୍ତମାନ ଗାଁଗଡ଼ରେ ଜମି-କୋଳ  
ବ୍ୟବସ୍ଥା ଯେଉଁ ଆକାରରେ ଅଛି, ସେହି ଅବସ୍ଥାରେ  
ଗୃହକାମର ଉନ୍ନତି କରାଯାଇପାରେ କି ? ହେ ଶତ୍ରୁ  
ଗ୍ରାମର ଶକ୍ତି ଓ ସଂଗଠନରେ ବୈମୁକ୍ତ ପରିବର୍ତ୍ତନ  
ନିଆଣି କୃଷିକାର୍ଯ୍ୟକୁ ଆଗେଇ ନିଆଯାଇପାରେ କି ?  
ବର୍ତ୍ତମାନ ପରିସ୍ଥିତିରେ ଏ ଦିଗରେ କିଛି କରାଯାଇ  
ପାରିବ ନା ନାହିଁ ?

ମନେ କରାଯାଇଛି ଯେ ଜମିମାଲିକ ଗାଁରେ ନ  
ହେ ଯେପରି ଜମିର ମାଲିକାନା ଭୋଗ କରୁଛି, ତାହା  
କୃଷି ଅନଟନର ପ୍ରଧାନ କାରଣ । ଧରଣିଆଯାଇଛି  
ଯେ ଜମିର ମାଲିକାନାରେ ପରିବର୍ତ୍ତନ ଅଣାଗଲେ  
ଉତ୍ପାଦନ ବୃଦ୍ଧି ପାଇବ । ସାଧାରଣତଃ ଧରଣି-  
ନିଆଯାଉଛି ଯେ ଅବିଚ୍ଛିନ୍ନ ଦଶକ ଓ ପରଶାମରେ  
ମାଲିକାନାର ବ୍ୟବସ୍ଥା ହୋଇଗଲେ ଗୁଣ୍ଡାମାନେ କୃଷି  
ଉତ୍ପାଦ ବଢ଼ାଇବା ଦିଗରେ ପ୍ରୋତ୍ସାହଣ ପାଇବେ ।

ଏକପରି ନାନା ଯୁକ୍ତି ଭିତରେ କିନ୍ତୁ ଅସଲ ସମସ୍ୟା  
ଯେଉଁଠି ଥିଲା, ସେଇଠି ରହିଛି । କଥା ହେଲା ଗୁଣ୍ଡା  
ଚାରି ନିଜ ଗୁରୁତ୍ୱ ମେଣ୍ଟାଇବା ପାଇଁ ରୁରନ୍ତି ଯେତକ  
ଦରକାର, ତା ଅପେକ୍ଷା ଅଧିକ ଉତ୍ପାଦନ କଲେ ବା  
ଜମିରୁ ଶେଜଗାର କଲେ ସିନା ସମୂହ ଉତ୍ପାଦନ  
ବୃଦ୍ଧିର ସମ୍ଭାବନା ରହିପାରେନା; କିନ୍ତୁ ଜମି ଉପରେ  
ଲୋକସଂଖ୍ୟାର ଗୁଣ୍ଡା, ଶକ୍ତି-ଶକ୍ତିକିଆ ଜମି, ମୂଳଧନର  
ଅଭାବ ଇତ୍ୟାଦି କାରଣ ଯୋଗୁଁ ସାଧାରଣ ଗୁଣ୍ଡା  
ସ୍ତ୍ରୀ ତ ବଳକା ଉତ୍ପାଦନ କରିବା ଅବସ୍ଥାରେ ନାହିଁ ।

ଅନ୍ୟ କଥାରେ କହୁବାକୁ ଖଲେ, ଖାଲି ସାମାଜିକ  
ପରିବର୍ତ୍ତନ ଯଥେଷ୍ଟ ହେବ ନାହିଁ । ଅବଶ୍ୟ ଏହା  
ଆବଶ୍ୟକ; କିନ୍ତୁ ଉତ୍ପାଦନ ପ୍ରଣାଳୀର ଆଗିଦୁଇଆ  
ପରିବର୍ତ୍ତନ ନ ହେଲେ ସାମାଜିକ ପରିବର୍ତ୍ତନ ଏକୃତ୍ୟ  
କିଛି କରି ନ ପାରେ । ଏପରି କି ଯଦି ସମଗ୍ର ଜମି-  
ମାଲିକକୁ ବେଦଖଲ କରି ହିଆଯାଏ ଅଥଚ ଗୁଣ୍ଡା  
ପ୍ରଣାଳୀ ଗୁଣ୍ଡାପରି ରହେ, ତେବେ ବି କୃଷି ଭବାଣ  
ଏକ ସମସ୍ୟା ହୋଇ ରହିଥିବ ।

ଯଦି କୃଷିର ଉନ୍ନତିପାଇଁ ଗୁଣ୍ଡା ଆର୍ଥିକ  
ଭବାଣ ଘଟାଇବା ଲକ୍ଷ୍ୟ ହୁଏ, ତେବେ ବ୍ୟକ୍ତିଗତ  
ଉତ୍ପାଦନ ସାମର୍ଥ୍ୟ କଥା ଜମିର ଉତ୍ପାଦକାଶକ୍ତି  
ବୃଦ୍ଧି ପାଇବା ଉଚିତ । ତେଣୁ ଜୀବନଧାରଣ କ୍ଷେତ୍ରରୁ  
କୃଷିକାର୍ଯ୍ୟ ଆଧୁନିକରଣ ଆଡ଼କୁ ଗତି କରିବା  
ଉଚିତ । ଏଥିପାଇଁ ଗ୍ରାମ୍ୟଜୀବନର ସ୍ୱତନ୍ତ୍ର ପରିବର୍ତ୍ତନ  
ଆବଶ୍ୟକ । ଆଉ ମଧ୍ୟ କୃଷିକାର୍ଯ୍ୟ ନିମନ୍ତେ  
ପ୍ରତ୍ୟେକ ପରିବାର ଗୋଟିଏ ଗୋଟିଏ ଆର୍ଥିକ  
ଏକକ ନ ହୋଇ ପ୍ରତ୍ୟେକ ଗ୍ରାମ ଏକକ ହେବା  
ଉଚିତ । ବର୍ତ୍ତମାନ ଜମିଶୁଣ୍ଠାମାନ ଖୁବ୍ ସ୍ମେଟ  
ଆକାରରେ ଥିବାରୁ ଯେତେ ଭୁଫୁର କଲେ ସୁଦ୍ଧା  
ସାଧାରଣତଃ ଅଧିକ ଉତ୍ପାଦନ ହେଉ ନାହିଁ । ଯେତେ  
କୃଷିମଣ୍ଡଳର ସହିତ କୃଷିକାର୍ଯ୍ୟ କରାଗଲେ ସୁଦ୍ଧା  
କୃଷି ଭବାଣ ଦିଗରେ ଏହା ଯଥେଷ୍ଟ ଫଳପ୍ରସ୍ତ  
ହେବ ନାହିଁ । ଯଦି ଜମିଗୁଣ୍ଡାକୁ ଚଳକଦା  
କରି ନ ହିଆଯାଏ, କିମ୍ପତୁରା ଉତ୍ପାଦନ କର ନ  
ଯାଏ ଓ ମୂଳଧନ ବିନିଯୋଗ ଯତ୍ନ ପ୍ରୟୋଗ କର ନ  
ଯାଏ, ତେବେ କୃଷିକ୍ଷେତ୍ରରେ ଉତ୍ପାଦକା ରହିବ ହିଁ  
ରହିବ । ବଡ଼ ବଡ଼ ବଗିଚା ତିଆରିରେ ଯେଉଁସବୁ  
ମାତ୍ର ଅନୁପରଣ କରାଯାଏ, ତାହାହିଁ ସମଗ୍ର କୃଷିକ୍ଷେତ୍ର  
ପ୍ରତି ପ୍ରୟୋଗ ।

ଦୁର୍ଗାୟତଃ ଯେଉଁସବୁ ସାଂଠନିକ ବ୍ୟବସ୍ଥା  
ଯୋଗୁଁ କୃଷିକାର୍ଯ୍ୟ ବ୍ୟାଧତ ହେଉଛି, ସେଗୁଡ଼କୁ

ଦୁଇ କରବାକୁ ଦେବ । ବର୍ତ୍ତମାନ ପଞ୍ଚାୟତଗୁଡ଼ିକ ସେତେ ଭଲ ଅବସ୍ଥାରେ ନାହିଁ । ବୁଦ୍ଧ ଉନ୍ନୟନ ସଂସ୍ଥାଗୁଡ଼ିକରେ ଯଥେଷ୍ଟ ସଂଖ୍ୟାରେ ଯୋଗ୍ୟତା-ସମ୍ପନ୍ନ କର୍ମଚାରୀ ନାହାନ୍ତି । ଗୁଡ଼ାଏ ବାଜେ ତାମ ସେମାନେ କରୁଛନ୍ତି; ଯାହାକି ସେମାନଙ୍କୁ କାର୍ଯ୍ୟ ପାଇଁ ଉତ୍ତୀର୍ଣ୍ଣ ନ ଦେଲେ ବରଂ ଅଲଗାଆଁକୁ ଗୋଡ଼ାଇବା ପାଇଁ ପ୍ରଣୟ ଦେଖନ୍ତି । ସମସ୍ତ ସଂସ୍ଥାଗୁଡ଼ିକ ସତ୍ୟଯୋଗ ମନୋବୁଦ୍ଧିଯୁକ୍ତ ସ୍ୱର୍ଣ୍ଣାନ୍ୱେଷୀକ ଦ୍ୱାରା ଗ୍ରହଣ କୋଳଥିବାରୁ ପରିବର୍ତ୍ତନର ଅସମ୍ଭବତା କାର୍ଯ୍ୟ କରିପାରୁ ନାହାନ୍ତି । ଯଦି ପ୍ରକୃତରେ ସର୍ବାଙ୍ଗୀନ ଗୋଷ୍ଠୀଉନ୍ନୟନ କାର୍ଯ୍ୟରେ ଲୋକମାନଙ୍କୁ ଜଡ଼ିତ କରିବାକୁ ଲକ୍ଷ୍ୟ ରଖାଯାଏ, ତେବେ କଡ଼ାକଡ଼ି କେତେକ ଆଇନ ତଥା ଅଗ୍ର-ଅସୁବିଧାର ଲୋପପାଥନଦ୍ୱାରା ଲୋକମାନଙ୍କ ମନରେ ଏମିତି ଅନୁଷ୍ଠାନ ପ୍ରତି ଅସ୍ଥା ଓ ଶ୍ରଦ୍ଧା ଜନ୍ମାଇବା ଆବଶ୍ୟକ ।

ଦ୍ୱିତୀୟତଃ ଗ୍ରାମାଞ୍ଚଳରେ ବେକାର ଶ୍ରମଶକ୍ତିକୁ ଶିଳ୍ପ ବିଗରେ ରୁଚିତ କରିବା ପ୍ରଶ୍ନର ସମାଧାନ ନ ହେବା ପର୍ଯ୍ୟନ୍ତ କୃଷିକାର୍ଯ୍ୟର ସମୀକରଣ ଓ ଆଧୁନିକୀକରଣ ହୋଇପାରିବ ନାହିଁ । ଲୋକ-ସଂଖ୍ୟାର ରୂପରେଖ ଉଦ୍ଦେଶ୍ୟ ବିବରଣ ଧରଣର କୃଷି ଓ ମୂଲଧନର ବିକାଶର ଆବଶ୍ୟକ ପଡ଼ୁଛି । ଯେଉଁଠି ବହୁସଂଖ୍ୟକ ଲୋକ ଜୀବିକାକ୍ରମେ ପାଇଁ ଅନେକାକ୍ରମ ଅଳ୍ପ ଜମି ଉପରେ ନିର୍ଭର କରୁଛନ୍ତି, ସେଠାରେ ବର୍ତ୍ତା ପାଇଁ ବଳକା ମାଲ ଖୁବ୍ କମ୍ ରହୁଛି । ସ୍ୱତନ୍ତ୍ର ଧରଣର କୃଷି ପାଇଁ ସେଠାରେ ପ୍ରେରଣା ଦେଖାଯାଉ ନାହିଁ, କାରଣ ଏଥିପାଇଁ ଅର୍ଥ ବିକାଶର ଆବଶ୍ୟକ । ଯଦି ସ୍ୱତନ୍ତ୍ର ଧରଣର ରୁଷ କରାଯାଏ, ତେବେ ଉତ୍ପାଦିତ ବଳକା ମାଲତକ ବହୁ କରବାକୁ ପଡ଼ିବ । ଏହା ଫଳରେ ଲୋକମାନଙ୍କୁ ମାଲ ରୁଚଣ ଓ ବ୍ୟବସାୟ ପାଇଁ ଧନା ମିଳିବ

ଏବଂ ଗାଁଗଡ଼ନର ଲୋକଙ୍କ ହାତକୁ ଅଧିକ ଟଙ୍କା-ପଇସା ଆସିପାରିବ ।

ଯଦି ସମସ୍ତ ଗଜନୈତକ ଓ ଅନ୍ୟାନ୍ୟ ସଂଗଠନକୁ ଏ କାର୍ଯ୍ୟରେ ଲଗାଯାଏ, ତେବେ କୃଷିକ୍ଷେତ୍ରରେ ଲଭପ୍ରଦ ନୂତନ ପ୍ରଣାଳୀର ଦ୍ରୁତ ବିକାଶ ସମ୍ଭବ ହୋଇପାରିବ । ଶ୍ରୀରାଜରେ ସଂଗଠନର ସାମର୍ଥ୍ୟର ଅଗ୍ରବ ରହିଛି । ଅଞ୍ଚଳରୁ ରହିଥିବା ଗଜନୈତକ ଓ ସାମାଜିକ ଅନୁଷ୍ଠାନଗୁଡ଼ିକୁ କାର୍ଯ୍ୟରେ ଲଗାଇବା ପାଇଁ ବି ଯଥେଷ୍ଟ ଉଦ୍ୟମ ହୋଇନାହିଁ । ଚାହାଡ଼ି କୃଷିକାର୍ଯ୍ୟ ଚଳାଇବା ପାଇଁ ସୈନ୍ୟବାହିନୀର ଲୋକମାନଙ୍କୁ ମଧ୍ୟ ନିୟୁତ କରାଯାଇପାରେ । କିନ୍ତୁ ଏଥିପାଇଁ ସେନାବାହିନୀକୁ ଏକ ଅଭାଗୀ ପ୍ରକାରର ଆର୍ଥିକ ଓ ସାମାଜିକ ଆଭିମୁଖ୍ୟ ଗ୍ରହଣ କରିବାକୁ ପଡ଼ିବ । କୃଷି ସମ୍ପର୍କିତ ନୂଆ ନୂଆ ପନ୍ଥା ଅନୁଷ୍ଠାନ କରିବାରେ ସୈନ୍ୟମାନେ ପଥ-ପ୍ରଦର୍ଶକ ହୋଇ ପାରିବେ । ବର୍ତ୍ତମାନ ପ୍ରତିରକ୍ଷା ଛାଡ଼ି ଅନ୍ୟ କୌଣସି କାର୍ଯ୍ୟରେ ଆମର ସେନାବାହିନୀକୁ ଲଗାଯାଇ ନାହିଁ । ଆର୍ଥିକ ଓ ଦୃଷ୍ଟିକୋଣରୁ ପ୍ରତିରକ୍ଷା ବ୍ୟୟ ଏକ କ୍ଷତିବହୁଳ ବ୍ୟୟ ମାତ୍ର । କିନ୍ତୁ ଯଦି ଏହାକୁ ଆର୍ଥିକତକ କର୍ତ୍ତବ୍ୟ ଭୁଲାଇବାରେ ନିୟୁତ କରାଯାଏ, ତେବେ ଏହା ପ୍ରତିରକ୍ଷା କାର୍ଯ୍ୟ ଭୁଲାଇବା ସଙ୍ଗେ ସଙ୍ଗେ ଦେଶର ଉନ୍ନୟନରେ ବିଶେଷ ଉଚ୍ଚ ନେଇପାରିବ । ସେତେବେଳେ ସେନା-ବାହିନୀ ପିଲା ହେଉଥିବା ଘର୍ତ୍ତ ଆମ ଆର୍ଥିକତକୁ ବିପର୍ଯ୍ୟୟ କରିବ ନାହିଁ । ସୈନ୍ୟମାନଙ୍କ କର୍ତ୍ତବ୍ୟର ଏହିଭଳି ନୂତନ ଆଭିମୁଖ୍ୟ ଫଳରେ ସେମାନେ ଜନ୍ମଭୂମିର ପ୍ରକୃତ ସେବକ ହୋଇପାରିବେ । ●

(ଯୋଜନା ପଦ୍ଧତିରେ ପ୍ରକାଶିତ 'The Village as the Unit' ନାମକ ପ୍ରବନ୍ଧର ମର୍ମନୁସରଣରେ ।)



# ଭାରତୀୟ କୃଷି-ଗବେଷଣା

## ପରିଷଦ



( ଭାରତୀୟ କୃଷି-ଗବେଷଣା ପରିଷଦ, ନୂଆଦିଲ୍ଲୀ )

ଭାରତ ଭଳି ଗୋଟିଏ କୃଷିପ୍ରଧାନ ଦେଶରେ ବୃକ୍ଷମାନେ ଯେମନ୍ତ ଜମିରୁ ଅଧିକରୁ ଅଧିକ ଫସଲ ଆମଦାନୀ କରିପାରିବେ, ସେ ଭାଗରେ ସେମାନଙ୍କୁ ସାହାଯ୍ୟ କରିବା ଗୋଟିଏ ପ୍ରଧାନ କାମ । ଗତ ଶତାବ୍ଦୀର ଶେଷଭାଗରେ ଆମ ଦେଶରେ ଘନ ଘନ ଦୁର୍ଭିକ୍ଷ ପଡ଼ିବା ଫଳରେ ବହୁଲୋକ ମରିଥିଲେ ଓ ବହୁଲୋକଙ୍କର ଅବସ୍ଥା ଶୋଚନୀୟ ହୋଇପଡ଼ିଥିଲା । ଏହି ଦୁର୍ଭିକ୍ଷକୁ ଦେଖି ରାଜା କରିବା ଉଦ୍ଦେଶ୍ୟରେ ଦେଶର କୃଷି-ପଦ୍ଧତିକୁ ଆଧୁନିକ ସୁବିଧାପ୍ରାପ୍ୟ କରିବାର ଆବଶ୍ୟକତା ଉପଲବ୍ଧି କରାଗଲା । ସେ ପର୍ଯ୍ୟନ୍ତ ଭାରତ ସରକାର କେବଳ କୃଷି ସମ୍ପର୍କରେ ପରିଷଦ୍ଧାନ ସଂଗ୍ରହ କରୁଥିଲେ ଓ ଘନ ଘନ ଦୁର୍ଭିକ୍ଷ କବଳରୁ କପରି ରକ୍ଷା ମିଳିବ, ସେ ଦିଗରେ ଗବେଷଣା କରିବା ପାଇଁ ଗୋଟିଏ ଅନୁଷ୍ଠାନର ପରିଚାଳନା କରୁଥିଲେ ।

ହମେ ସରକାର ଉପଲବ୍ଧି କଲେ ଯେ ଦୁର୍ଭିକ୍ଷ ନିବାରଣ କରିବାକୁ ହେଲେ ନିର୍ଦ୍ଦିଷ୍ଟ କିଛି କରିବାକୁ ହେବ । ଏହାପରେ ଭାରତୀୟ କୃଷି-ସେବା ଆରମ୍ଭ କରାଗଲା, ବହାରର ସୁଆଠାରେ ଗୋଟିଏ କୃଷି ଗବେଷଣା ଅନୁଷ୍ଠାନ ସ୍ଥାପନ କରାଗଲା, ପ୍ରଦେଶ-ଗୁଡ଼ିକରେ କୃଷି କ୍ଷେତ୍ର ସୃଷ୍ଟି କରାଗଲା ଓ ବିଭିନ୍ନ ସ୍ଥାନରେ କୃଷି ଓ ପଶୁ-ପକ୍ଷୀ ମହାବିଦ୍ୟାଳୟମାନ ସ୍ଥାପନ କରାଗଲା ।

୧୯୦୫-୦୭ ଖ୍ରୀଷ୍ଟାବ୍ଦ ବେଳକୁ ଏହିପରି କାମ ହୋଇପାରିଥିଲା ।

ପ୍ରଦେଶଗୁଡ଼ିକରେ କୃଷି-ନିର୍ଦ୍ଦେଶନାମାନେ ଜମି ଓ ଏହାର ଉତ୍ପାଦନା ପଦ୍ଧତି, କୃଷି-ଉପକରଣର ଉନ୍ନତି ସାଧନ, ମୃତ୍ତିକା ସଂରକ୍ଷଣ ଆଦି କାମ ଆରମ୍ଭ କରି ଦେଲେ । ବିଭିନ୍ନ ସ୍ଥାନରେ ଏ ସମ୍ପର୍କରେ ସେହିପରି କାମ ହେଉଥିଲା, ସେଗୁଡ଼ିକର ତଥ୍ୟ ସଂଗ୍ରହ କରିବା ଓ ବିଭିନ୍ନ ଗବେଷଣା ଅନୁଷ୍ଠାନରେ ହେଉଥିବା ଗବେଷଣା ମଧ୍ୟରେ ସମନ୍ୱୟ ସ୍ଥାପନ କରିବା କେନ୍ଦ୍ରରେ ଥିବା ଜଣେ କୃଷି ଉନ୍ନତପ୍ରେମୀର ଜ୍ଞାନେତୃତ୍ୱରେ ପଥରେ ସମ୍ଭବ ହେଉ ନ ଥିଲା । ୧୯୧୧ର ଭାରତ ସରକାରଙ୍କ ଆଇନ ପ୍ରକୃତିକ ହେବା ଫଳରେ କୃଷି-ଗବେଷଣା, ଉନ୍ନତ ଓ ଶିକ୍ଷା ପ୍ରସାର ପ୍ରଦେଶ ସରକାରଙ୍କ ଦାୟିତ୍ୱରେ ରହିଲା । ଏହି ଆଇନରେ, କେନ୍ଦ୍ରୀୟ ଓ ପ୍ରାଦେଶିକ କୃଷି

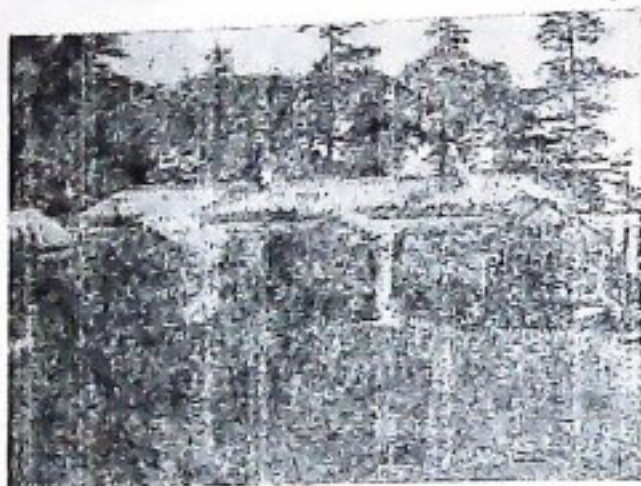

( କେନ୍ଦ୍ରୀୟ ଅଳ୍ପ ଗବେଷଣା କେନ୍ଦ୍ର, ସିମଲା )

ଅନୁଷ୍ଠାନଗୁଡ଼ିକ ମଧ୍ୟରେ ସମନ୍ୱୟ ପ୍ରାପନ କରିବା ପାଇଁ କୌଣସି ବ୍ୟବସ୍ଥା ନ ଥିଲା ।

୧୯୬୭ ମସିହାରେ ଦେଶର କୃଷି ଓ ଗ୍ରାମ୍ୟ ଅର୍ଥନୀତି ସମ୍ପର୍କରେ ଅନୁସନ୍ଧାନ କରି ରିପୋର୍ଟ ଦେବା ପାଇଁ ଏକ ରାଜ୍ୟସ୍ତରୀୟ କମିଶନ୍ ନିୟୁକ୍ତ କରାଗଲା । ଏହି କମିଶନ୍‌ଙ୍କ ସୁପାରିଶକ୍ରମେ ୧୯୬୯ ମସିହାରେ ଭାରତୀୟ କୃଷି-ଗବେଷଣା ପରିଷଦ୍ ପ୍ରତିଷ୍ଠିତ ହେଲା । ସମଗ୍ର ଦେଶରେ କୃଷି ଓ ପଶୁପାଳନର ଉନ୍ନତ ସାଧନ କରିବା, ଏ ସମ୍ପର୍କରେ ପରାମର୍ଶ ଦେବା ଓ ଏତଦ୍ ସମ୍ପର୍କରେ ହେଉଥିବା କାର୍ଯ୍ୟ ମଧ୍ୟରେ ସମନ୍ୱୟ ପ୍ରାପନ କରିବା ଏହି ପରିଷଦର ମୌଳିକ ଲକ୍ଷ୍ୟ ଥିଲା ।

ଭାରତୀୟ କୃଷି-ଗବେଷଣା ପରିଷଦ ଗଠିତ ହେବା ପରେ କୃଷି ଓ ପଶୁପାଳନ ସମ୍ପର୍କରେ କୃଷି ଓ ପଶୁପାଳନ ବିଭାଗୀୟ ମନ୍ତ୍ରୀ ଏକ କୃଷି ବିଭାଗୀୟ ଡିଭିଜନ୍, ବିଭିନ୍ନ ବିଶ୍ୱବିଦ୍ୟାଳୟର ପ୍ରଫେସର, ଭାରତୀୟ ବିଜ୍ଞାନ ଓ ଶିଳ୍ପ-ଗବେଷଣା ପରିଷଦର ପ୍ରଫେସର, ଡେପୁଟିର ଦଳ-ଗବେଷଣା ଅନୁଷ୍ଠାନର ପ୍ରଫେସର, କେନ୍ଦ୍ର ସରକାରଙ୍କ ବାଣିଜ୍ୟ ଓ ଶିଳ୍ପ

ମନ୍ତ୍ରାଳୟ, ଅର୍ଥ ମନ୍ତ୍ରାଳୟ ଓ ସମୂହ ବିଭାଗ ମନ୍ତ୍ରାଳୟର ପ୍ରତିନିଧିତ୍ୱରେ ଏହି ପରିଷଦର ସଭ୍ୟ । ଭାରତ ସରକାରଙ୍କ ଶାନ୍ତି ଓ କୃଷି ମନ୍ତ୍ରୀ ଏହାର ସଭାପତି । ପରିଷଦର ଦୈନିକରେ ଦେଶର କୃଷି ଗବେଷଣା ସମ୍ପର୍କରେ ଉଚ୍ଚସ୍ତରୀୟ ମାନ୍ୟତା ଆନେତନା କରାଯାଇଥାଏ ।

ଆମ ଦେଶର କୃଷି ଓ ପଶୁପାଳନ କ୍ଷେତ୍ରରେ ଏପରି କୌଣସି ଅନୁଷ୍ଠାନ ନାହିଁ, ଯେଉଁଠିକ ଏହି ପରିଷଦର ପ୍ରଭାବ ନ ପଡ଼ିବ ।

ସମଗ୍ର ଦେଶରେ ଯେଉଁସବୁ କୃଷି-ଗବେଷଣା ହେଉଛି, ସେଗୁଡ଼ିକ ମଧ୍ୟରେ ସମନ୍ୱୟ ପ୍ରାପନ, ଏହି ପରିଷଦର ମୁଖ୍ୟ କାର୍ଯ୍ୟ ହେଲେହେଁ ପରିଷଦର ପ୍ରତ୍ୟକ୍ଷ ନିୟନ୍ତ୍ରଣରେ କୌଣସି ଗବେଷଣା ଅନୁଷ୍ଠାନ ନାହିଁ । ପରିଷଦର ବିଜ୍ଞାନ ସମିତି ଓ ପରାମର୍ଶଦାତା ବୋର୍ଡ୍ ବିଭିନ୍ନ ଗବେଷଣା ଯୋଜନାର ଆନେତନା କରି କେଉଁଗୁଡ଼ିକ ରାଜ୍ୟ ସ୍ତରରେ ଓ କେଉଁଗୁଡ଼ିକ କେନ୍ଦ୍ରୀୟ ସ୍ତରରେ କାର୍ଯ୍ୟକାରୀ ହେବ, ତାହା ସ୍ଥିର କରନ୍ତି । ରାଜ୍ୟ ସ୍ତରୀୟ ଗବେଷଣାଗୁଡ଼ିକର ଖର୍ଚ୍ଚ

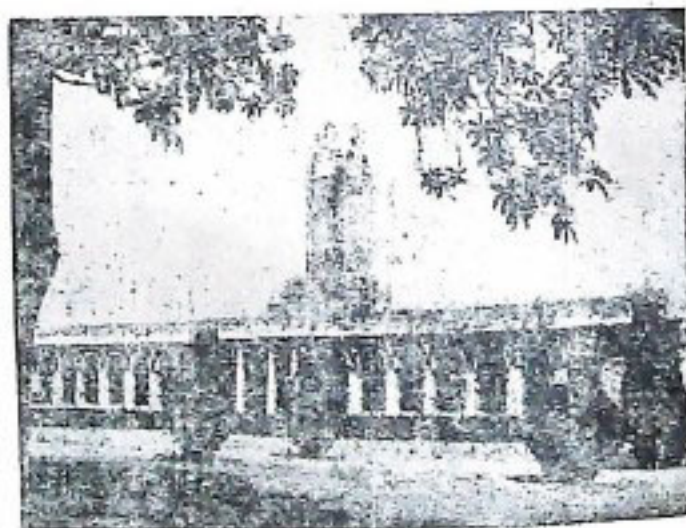

( ଭାରତୀୟ କୃଷି ଗବେଷଣା ଅନୁଷ୍ଠାନ, ନୂଆଦିଲ୍ଲୀ )

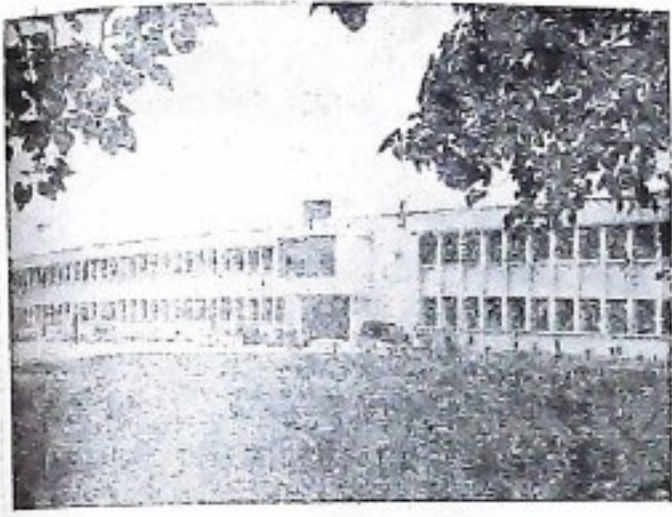

(ଆଖି ପ୍ରଜନନ ଅନୁଷ୍ଠାନ, କୋଏମ୍ବଟୂର)

ସଂପୃକ୍ତ ରାଜ୍ୟ ସରକାର ଓ ପରିଷଦ ଆଧା ଆଧା ବହନ କରନ୍ତି । ଯେଉଁ ଯୋଜନାଗୁଡ଼ିକ ସମଗ୍ର ଦେଶର ହିତଦୃଷ୍ଟିରୁ କାର୍ଯ୍ୟକାରୀ କରିବା ପାଇଁ ଉପଯୁକ୍ତ ବିବେଚିତ ହୁଏ, ପରିଷଦ ସେଭଳି ଯୋଜନାଗୁଡ଼ିକର ସମସ୍ତ ଖର୍ଚ୍ଚ ବହନ କରନ୍ତି ।

କୃଷିକର୍ମୀ ରାଜ୍ୟ ସରକାରମାନଙ୍କ ନିୟନ୍ତ୍ରଣାଧୀନ ହେଲେହେଁ ଏ ସମ୍ପର୍କରେ ଗବେଷଣା ପ୍ରଧାନତଃ କେନ୍ଦ୍ର ସରକାରଙ୍କ ଦାୟତ୍ଵ । କୃଷି ଓ ପଶୁପାଳନ ସମ୍ପର୍କରେ ବିଭିନ୍ନ ସମସ୍ୟାର ଗବେଷଣା ପାଇଁ ଭାରତ ସରକାର କେତେଗୁଡ଼ିଏ ଗବେଷଣା ଅନୁଷ୍ଠାନ ସ୍ଥାପନ କରି ଅଛନ୍ତି ।

- ନିମ୍ନଲିଖିତ ଅନୁଷ୍ଠାନଗୁଡ଼ିକ ସେଥିମଧ୍ୟରୁ ପ୍ରଧାନ :
- ୧। ଭାରତୀୟ କୃଷି ଗବେଷଣା ଅନୁଷ୍ଠାନ, ନ୍ୟୁଦିଲ୍ଲୀ
  - ୨। କେନ୍ଦ୍ରୀୟ ଧାନ୍ୟ ଗବେଷଣା ଅନୁଷ୍ଠାନ, କଟକ
  - ୩। କେନ୍ଦ୍ରୀୟ ଆଳୁ ଗବେଷଣା ଅନୁଷ୍ଠାନ, ସିମଲା
  - ୪। ଆଖି ପ୍ରଜନନ ଅନୁଷ୍ଠାନ, କୋଏମ୍ବଟୂର
  - ୫। ଭାରତୀୟ ପଶୁପାଳନ ଗବେଷଣା ଅନୁଷ୍ଠାନ, ଭିକାରପୁର ଓ ମୁଲେଶ୍ଵର
  - ୬। ଭାରତୀୟ ଡାହେଣା ଗବେଷଣା ଅନୁଷ୍ଠାନ, କର୍ଣ୍ଣାଟକ ଓ ବାଙ୍ଗାଲୋର ।

ଏଗୁଡ଼ିକ ଛଡ଼ା ଦେଶର ବିଭିନ୍ନ ଅଞ୍ଚଳରେ ଅନେକଗୁଡ଼ିଏ ଗବେଷଣା କ୍ଷେତ୍ର ଓ ସବ୍‌କ୍ଷେତ୍ର ଅଛି । ଏ ଗୁଡ଼ିକରେ ବିଭିନ୍ନ ଫସଲ ଓ ପଶୁପାଳନ ସମ୍ପର୍କରେ ବିଭିନ୍ନ ସମସ୍ୟା ସମ୍ପର୍କରେ ଗବେଷଣା କରାଯାଇଛି । ଏଗୁଡ଼ିକ ମଧ୍ୟରୁ ଅଧିକାଂଶ ସଂପୃକ୍ତ ରାଜ୍ୟ ସରକାର ଓ ବିଶ୍ଵବିଦ୍ୟାଳୟଦ୍ଵାରା ନିୟନ୍ତ୍ରିତ ହେଲେହେଁ, ପ୍ରକୃତ ଗବେଷଣା ଓ ସେଗୁଡ଼ିକ ମଧ୍ୟରେ ସମନ୍ୱୟ ସ୍ଥାପନ ଦିଗରେ ପରିଷଦ ଉଦ୍ୟମ କରିଥାନ୍ତି । ଏଥିମଧ୍ୟରୁ ଅଧିକାଂଶ ପରିଷଦର ଆର୍ଥିକ ସାହାଯ୍ୟରେ ପରିଚାଳିତ ।

ବିଭିନ୍ନ ପଶ୍ୟ ଦ୍ରବ୍ୟ ବା ଶସ୍ୟ ସମ୍ପର୍କରେ ଗବେଷଣା କରିବା ପାଇଁ ମଧ୍ୟ ସମିତିମାନ ରହିଛି । ପରିଷଦର ଉପ-ସଭାପତି ଏହି ସମିତିଗୁଡ଼ିକର ସଭାପତି । ରାଜ୍ୟ ସରକାରଙ୍କ ଚରଫରୁ ବିଭିନ୍ନ ଶସ୍ୟ ଓ ପଶ୍ୟଦ୍ରବ୍ୟ ସମ୍ପର୍କରେ ଯେଉଁସବୁ ଗବେଷଣା ହୁଏ, ଉପସଭା ଗବେଷଣା ସେଗୁଡ଼ିକର ପରିପୁରକ । ଏ ବାବଦରେ ସାହା ଖର୍ଚ୍ଚ ହୁଏ, ତାହା ବିଭିନ୍ନ ପଶ୍ୟ-ଦ୍ରବ୍ୟ ଉପରୁ ଶୁଳ୍କ ଆକାରରେ ଆଦାୟ କରାଯାଏ ବା ଭାରତ ସରକାରଙ୍କ ସାହାଯ୍ୟରେ ଭରଣା କରାଯାଏ । ରାଜ୍ୟ ସରକାରମାନେ ଏ ଦିଗରେ ସାହା ଖର୍ଚ୍ଚ କରନ୍ତି, ତାହା ସେମାନଙ୍କୁ ସାହାଯ୍ୟ ଆକାରରେ ଦିଆଯାଏ । ଜମା, ଘୋଟ, ଆଖୁ, ତୈଳଗଜ, ତମାଖୁ, ଗୁଆ, ନଡ଼ିଆ, ଲୁଗା, ଲଙ୍କାଆମ୍ବ ଓ ମସଲ ପାଇଁ ଏହିଭଳି ସମିତିମାନ ସ୍ଥାପନ କରାଯାଇଛି ।

ସ୍ଵାଧୀନତାପରେ ଓ ପଞ୍ଚବାର୍ଷିକ ଯୋଜନା କାର୍ଯ୍ୟକାରୀ ହେବା ଫଳରେ ଦେଶର କୃଷି ଉନ୍ନୟନ ଦିଗରେ ଅଧିକ ଧ୍ୟାନ ଦିଆଯାଇଛି । ଫଳରେ ପରିଷଦର କାର୍ଯ୍ୟ ବହୁ ପରିମାଣରେ ବଢ଼ିଯାଇଛି । କୃଷି ସମ୍ପର୍କରେ ଗବେଷଣା ଛଡ଼ା କୃଷିଶିକ୍ଷା ଓ କୃଷି-ସୂଚନାର ପ୍ରସାର ମଧ୍ୟ ବର୍ତ୍ତମାନ ପରିଷଦର

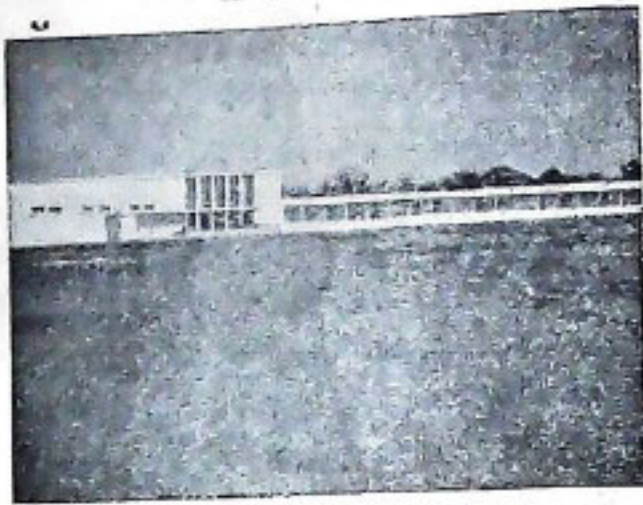

(କେନ୍ଦ୍ରୀୟ ଧାନ-ପଦ୍ମେଷଣ ଅନୁସାଧନ, କଟକ)

କାର୍ଯ୍ୟ ମଧ୍ୟରେ ଅନ୍ତର୍ଭୁକ୍ତ । ବର୍ତ୍ତମାନ ଶାନ୍ତ୍ୟ ଓ କୃଷି ମନ୍ତ୍ରାଳୟ ଅଧୀନରେ ଥିବା କୃଷି-ସଂପ୍ରସାରଣ ନିର୍ଦ୍ଦେଶାଳୟ କୃଷି-ଶିକ୍ଷା-ବିସ୍ତାର କାର୍ଯ୍ୟ ନିୟନ୍ତ୍ରଣ କରୁଅଛି ।

କୃଷିର ସାମୁହିକ ବିକାଶ ସଙ୍ଗେ ସଙ୍ଗେ କୃଷି-ଶିକ୍ଷାର ପ୍ରସାର ଓ ସମନ୍ୱୟ ଏକାନ୍ତ ଆବଶ୍ୟକ ହୋଇପଡ଼ିଛି । ସ୍ୱାଧୀନତା ପରେ ଦେଶର କୃଷି-ଶିକ୍ଷା ବିଶେଷ ବିସ୍ତାର ଲାଭ କରିଛି । ୧୯୪୭ ମସିହାରେ ସମଗ୍ର ଦେଶରେ ୧୭ଟି କୃଷି ଓ ୭ଟି ପଶୁଚିକିତ୍ସା କଲେଜ ଥିଲା । ବର୍ତ୍ତମାନ ଏଗୁଡ଼ିକର ସଂଖ୍ୟା ଯଥାକ୍ରମେ ୭୨ ଓ ୧୮ ହୋଇଅଛି । ଏହାଛଡ଼ା ଦେଶରେ ପାଞ୍ଚଟି କୃଷି-ବିଶ୍ୱବିଦ୍ୟାଳୟ ସ୍ଥାପନ କରାଯାଇଛି ଓ ଆହୁରି କେତୋଟି ନିକଟରେ ସ୍ଥାପିତ ହେଉଛି । ସମଗ୍ର ଦେଶରେ ମାଧ୍ୟମିକ ଶିକ୍ଷାପ୍ରସାରରେ କୃଷି-ଶିକ୍ଷା ବିଆଯାଇଛି ।

କୃଷି ସମ୍ପର୍କୀୟ ସୂଚନା ଦୁଇଟି ପ୍ରଭେଦରେ ପ୍ରସାର କରାଯାଇଛି । ଗୁଣ୍ଡାମାନେ ଯେପରି ଉନ୍ନତ କୃଷି ପ୍ରଣାଳୀ ସମ୍ପର୍କୀୟ ବିବେଚନାର ତଥ୍ୟଗୁଡ଼ିକ ସିଧାସଳଖ ପାଇପାରନ୍ତେ, ସେ ଦୃଷ୍ଟିରୁ “ପାର୍ସି ବୁଲେଟିନ”-

ମାନ ପ୍ରକାଶ କରାଯାଇଛି । ଏହାଛଡ଼ା ‘ପାର୍ସି ସୂଚନା ସେବା’ ଆନୁକୂଲ୍ୟରେ ଭିନ୍ନ ଭିନ୍ନ ସାମୟିକ ପତ୍ରିକାରେ ଏ ସମ୍ପର୍କୀୟ ବିବେଚନାର ତଥ୍ୟଗୁଡ଼ିକ ଇଂରାଜୀ ଓ ଭିନ୍ନ ଭାଷାରେ ପ୍ରକାଶ ପାଇଁ ପଠାଯାଉଅଛି । ଦେଶର ଖବର କାଗଜ-ଗୁଡ଼ିକ ଏହି ଧରଣରେ ଲେଖା ପ୍ରକାଶ କରିବାରେ ସମେ ଅଧିକରୁ ଅଧିକ ଆଗ୍ରହ ପ୍ରକାଶ କରୁଅଛନ୍ତି ।

ପରିଷଦ ତରଫରୁ ଇଂରାଜୀ ଓ ହିନ୍ଦୀରେ କେତେଗୁଡ଼ିଏ ପତ୍ରିକା ପ୍ରକାଶ କରାଯାଇଛି । ତନ୍ମଧ୍ୟରୁ Indian Farming (ଇଣ୍ଡିଆନ୍ ଫାର୍ମିଙ୍ଗ୍), Indian Horticulture (ଇଣ୍ଡିଆନ୍ ହର୍ଟିକଲଚର), ‘ଶେଷ’ ଓ ‘ପଶୁମାଳନ’ ଇଲେଖଯୋଗ୍ୟ । ଏହାଛଡ଼ା ଧାନ, ଆଳୁ ଓ କୃଷିଶିକ୍ଷା ସମ୍ପର୍କରେ କେତେଗୁଡ଼ିଏ ସାମୟିକ ପତ୍ରିକା ପ୍ରକାଶ କରାଯାଇଛି । ସାଧାରଣ ଗୁଣ୍ଡାମାନଙ୍କୁ ଆରମ୍ଭ କରି ବୈଜ୍ଞାନିକମାନଙ୍କ ପର୍ଯ୍ୟନ୍ତ ସମସ୍ତେ ଏସବୁ ପତ୍ରିକା ପଠି କର ବହୁ ମୂଲ୍ୟବାନ ତଥ୍ୟ ଜାଣିପାରୁଛନ୍ତି । ଅନ୍ୟ ପ୍ରକାଶିତ ହେଉଥିବା କେତେକ ବୈଜ୍ଞାନିକ ପତ୍ରିକାକୁ ମଧ୍ୟ ପରିଷଦ ଆର୍ଥିକ ସାହାଯ୍ୟ ଦିଅନ୍ତି ।

ପଶୁମାଳନ ଦିଗରେ ଗୋ-ବସନ୍ତ, ପଶୁମାନଙ୍କର ପାଦ ଓ ପାଟି ରୋଗ, କୁକୁଡ଼ାମାନଙ୍କର ଗୁଣ୍ଡାପେଟ ରୋଗ ସମ୍ପର୍କରେ ପରିଷଦ ଯେଉଁ ପ୍ରତିଷେଧକ ଟୀକା ବାହାର କରିଛି, ତାହା ଇଲେଖଯୋଗ୍ୟ । ଉନ୍ନତ ଧରଣର ପ୍ରଜନନ ଓ ସଙ୍କର-ପ୍ରଜନନ ପ୍ରସିଦ୍ଧି ସାହାଯ୍ୟରେ ଗୋଜାତି ଓ କୁକୁଡ଼ା ପ୍ରଜନନରେ ଉନ୍ନତ ସାଧନ କରାଯାଇଛି ।

ଉନ୍ନତଧରଣର ଆଖୁ, ଗହମ, ଧାନଗୁଣ୍ଡା ଫଳରେ ଆମଦାନୀ ବହୁପରିମାଣରେ ବୃଦ୍ଧି ପାଇଛି । ରୋଗ ଓ ପୋକ ଆକ୍ରମଣରୁ ଫସଲ ରକ୍ଷା କରିବା ଦିଗରେ ମଧ୍ୟ ଇଲେଖଯୋଗ୍ୟ କାର୍ଯ୍ୟ କରାଯାଇଛି ।

ଏହିସବୁ ଗବେଷଣା ଓ ଉନ୍ନତ ଫଳରେ ଆମ ଦେଶର ଶୁଣା ଆଜି ନିୟତର କୃଷା ଉପରେ ନିର୍ଭର ନ କରି ଫସଲର ଭୋଗ ଓ ଶସ୍ତ୍ର ବସ୍ତୁରେ ଲାଭିବାକୁ ସମର୍ଥ ହୋଇପାରିବ ।

ଭାରତୀୟ କୃଷି-ଗବେଷଣା ପରିଷଦ କୃଷି ଓ ପଶୁପାଳନ ଦିଗରେ ଯେତେଗୁଡ଼ିଏ ଗବେଷଣା କରିଛି ବା କରୁଛି, ତାହାଛଡ଼ା ଏସବୁ କ୍ଷେତ୍ରରେ ଆହୁରି ଯେ ଅନେକ କିଛି କରିବାକୁ ଅଛି, ତହା ଅସ୍ୱୀକାର କରି ହେବ ନାହିଁ । ଆମେରିକା-ସୁକ୍ରଗଣ୍ଡ ଓ ରୁଷିଆ ଭଳି ଉନ୍ନତ ଦେଶଗୁଡ଼ିକ ସେମାନଙ୍କ ଜାଗାସୁ ଆସୁର ଶତକଡ଼ା ଦୁଇ ଭାଗ ଏହିସବୁ ଗବେଷଣାରେ ବ୍ୟୟ କରୁଥିବାବେଳେ ଆମ ଦେଶରେ ଶତକଡ଼ା ଏକ ଭାଗର ଏକ-ଚତୁର୍ଥାଂଶ ମାତ୍ର ଖର୍ଚ୍ଚ କରାଯାଇଛି । ଅଥଚ ସେସବୁ ଦେଶର ଜାଗାସୁ ଆସୁ ଆମ ଦେଶଠାରୁ ଯଥେଷ୍ଟ ବେଶି । ତେଣୁ ଆମର ଗବେଷଣା କାର୍ଯ୍ୟକ୍ରମରେ ଯଦି କେଉଁଠି କିଛି ଭୁଲ ଥାଏ, ତାହା କ୍ଷମଣୀୟ । ତେବେ ଅସଲ କଥା ହେଉଛି ଆମେ ଆମର ଦୋଷ-ଦୁର୍ଦ୍ଦଳତା ଜାଣି ଏହାର ପ୍ରତିକାର ପାଇଁ ଯଥାସାଧ୍ୟ ଚେଷ୍ଟା କରିବାକୁ ହେବ ଏବଂ ଆମ ସମ୍ବଳର ଯଥାଯୋଗ୍ୟ ବିନିଯୋଗ କରି ତହିଁର ସୁଫଳ ଶୁଣାମାନଙ୍କ ପାଖରେ ପହଞ୍ଚାଇ ଦେବାକୁ ହେବ । ତାହାହେଲେ ଆମର କୃଷି-ଉତ୍ପାଦନ ବୃଦ୍ଧି ପାଇବ । ଏହାହିଁ ପରିଷଦର ମୁଖ୍ୟ ଉଦ୍ଦେଶ୍ୟ ।

ଗତ ୩୪ ବର୍ଷ ମଧ୍ୟରେ ପରିଷଦ କୃଷି ଓ ପଶୁପାଳନର ଉନ୍ନତ ଦିଗରେ ଯାହା କିଛି କରି ପାରିଛି, ସେଥିପାଇଁ ଗୌରବ ଅନୁଭବ କରିବାର ଯଥେଷ୍ଟ କାରଣ ଅଛି ।

### ସ୍ତୁତ୍ର ଜଙ୍ଗଲଜାତ ଦ୍ରବ୍ୟ ଉତ୍ପାଦନ ତଦନ୍ତ କମିଟି ଗଠିତ ହେଲା

ଶ୍ରୀ ସୋନାସୁମ ସୋରେନଙ୍କ ଅଧିନାୟକତ୍ୱରେ ଗୋଟିଏ 'ସ୍ତୁତ୍ର ଜଙ୍ଗଲ ଜାତ ଦ୍ରବ୍ୟ ଉତ୍ପାଦନ ତଦନ୍ତ କମିଟି' ଗଠିତ ହୋଇଛି । ଏହା କମିଟିରେ ସର୍ବଶ୍ରୀ ସାରଳଧର ପ୍ରଧାନ; ଏମ୍.ଏଲ୍.ଏ., ଗୁରୁ ଚରଣ ନାଦକ; ଏମ୍.ଏଲ୍.ଏ.; ଜି. ଏନ୍. ଦାସ, ଅହବାସୀ ଓ ଗ୍ରାମମଙ୍ଗଳ ଉଲ୍ଲେଖକ; ଏମ୍. ଅହମଦୁଲ୍ଲା, ଜଙ୍ଗଲ ବିଭାଗ ଉଲ୍ଲେଖକ, କରାପୁର; ଯାଇ. ଦାସ, ତେସୁଟି ରେଜିଷ୍ଟ୍ରାର, ମାର୍ବେଟି; ଏସ୍. ପି. ପାଣିଗ୍ରାହ୍ୟ, ସମବାସ ଓ ଜଙ୍ଗଲ ବିଭାଗ ତେସୁଟି ସେକ୍ଟେଟେସ, ସରକାରୀ ରୂପେ ଅଛନ୍ତି । ଶ୍ରୀ ଏଚ୍. ପି. ପାଣିଗ୍ରାହ୍ୟ, ତେସୁଟି ସେକ୍ଟେଟେସ, ଏହି ତଦନ୍ତ କମିଟିର ସେକ୍ଟେଟେସରୂପେ କାର୍ଯ୍ୟ କରିବେ ।

ଏହି କମିଟିର ପ୍ରଥମ ଦୈନିକ ୧୯୬୩ ମସିହା ନଭେମ୍ବର ୧ ତାରିଖରେ ଅନୁଷ୍ଠିତ ହୋଇଥିଲା । ଜଙ୍ଗଲ ବିଭାଗ ମନ୍ତ୍ରୀ ଶ୍ରୀ ସଦାଶିବ ସିଂହାଠା ଏବଂ ଗ୍ରାମମଙ୍ଗଳ ଓ ଅହବାସୀ ମନ୍ତ୍ରୀ ଶ୍ରୀ ଟି. ସାହାନା ଉପସ୍ଥିତରେ ଏଥିରେ ଯୋଗ ଦେଇଥିଲେ । ଏହି ବୈଠକରେ ନିଷ୍ପତ୍ତି କରାଯାଇଛି ଯେ ଏହି କମିଟି ପ୍ରଥମେ କୋରାପୁଟ, କଳାହାଣ୍ଡି, ଫୁଲବାଣୀ ଜିଲ୍ଲା ପରିସରରେ ଯିବେ ଓ ଏହି ଜିଲ୍ଲାଗୁଡ଼ିକୁ ତଦନ୍ତ କରି ବେଶିପାରିବା ପରେ ଜଙ୍ଗଲ ପରିଚାଳନା ସମ୍ପର୍କରେ ଶାସନର ସ୍ୱରୂପ ନିଶ୍ଚୟ ହେବ, ସେ ବିଷୟରେ ଗୋଟିଏ ପ୍ରତ୍ନାବ ଦେବେ । ଆହୁରି ମଧ୍ୟ ନିଷ୍ପତ୍ତି କରାଯାଇଛି ଯେ ଯଥାସମ୍ଭବ ଏ ସମ୍ପର୍କରେ ଗୋଟିଏ ପ୍ରଶ୍ନାବଳୀ ପ୍ରସ୍ତୁତ କରାଯିବ ଏବଂ ଏହାକୁ ଜଙ୍ଗଲ, ସମବାସ, ବିକି ବିତା, ଅହବାସୀ ଓ ଗ୍ରାମମଙ୍ଗଳ ବିଭାଗ, ପଞ୍ଚାୟତ ସମିତି, ଜିଲ୍ଲା ପରିଷଦ ଏବଂ ସରକାରୀ ଅନୁଷ୍ଠାନ, ବିଧାନସଭାର ସଭ୍ୟ, ଏମ୍. ପି., ଓ କଲେକ୍ଟରମାନଙ୍କୁ ବ୍ୟବସ୍ଥା କରାଯିବ । ଏହାର ତୁରାନ୍ତ ଶୁଣାଯିବ ୧୯୬୪ ମସିହା ମାର୍ଚ୍ଚ ମାସ ଶେଷ ସପ୍ତାହରେ ମିଳିପାରିବ ବୋଲି ଆଶା କରାଯାଇଛି ।

**ଉନ୍ନତ ବିହନ ଉତ୍ପାଦନ**

‘ଭଲ ଫସଲ ପାଇବାକୁ ହେଲେ ଭଲ ବିହନ ବୁଣିବା ଦରକାର’—ଏହା ଗୋଟିଏ ଅତି ଜଣାଶୁଣା କଥା । ବହୁ ପ୍ରାଚୀନ କାଳରୁ ଆମ ଦେଶର ଚାଷୀମାନେ ଏ କଥାର ଗୁରୁତ୍ୱ ବୁଝିପାରୁଥିଲେ । ପୂର୍ବ କାଳରେ ଭଲ ବିହନ ସଂଗ୍ରହ କରି ରଖିବା ପ୍ରତ୍ୟେକ ଚାଷୀର ପ୍ରଧାନ କର୍ତ୍ତବ୍ୟ ଥିଲା । ସେ କାଳରେ ଲୋକେ ନିଜ ଜମି ପାଇଁ ବିହନ ଅନ୍ୟଠାରୁ ଆଣିବାକୁ ଅପମାନଜନକ ମନେ କରୁଥିଲେ । ଆଜିକାଲି ଯେମିତି ବିହନ ପାଇଁ ସ୍ଥାପନ କରାଯାଇ ବିହନ ଚାଷ ଓ ଅମଳ କରାଯାଉଛି ଏବଂ ଚାଷୀମାନଙ୍କୁ ତାହା ଯୋଗାଇ ଦିଆଯାଉଛି, ପୂର୍ବ ସେପରି ନ ଥିଲା । ପ୍ରତି ଚାଷୀ ତାଙ୍କର ଆବଶ୍ୟକୀୟ ବିହନ ନିଜ ଭଲରୁ ସଂଗ୍ରହ କରି ରଖୁଥିଲେ ।

ଇଂରେଜ ଶାସନ ଅମଳରେ ଆମ ଦେଶରେ ଚାଷର ଅଧୋଗତି ହେଲା—ଚାଷୀମାନେ ବିହନ ସଂଗ୍ରହ ରଖିବାରେ ଅବହେଳା ଦେଖାଇଲେ; ଫଳରେ ଉତ୍ପାଦନ କମିଗଲା ।

୧୯୨୭ ମସିହାରେ କୃଷି ସଫଳତାରେ ଯେଉଁ ସଫଳତା କମିଗଲା ବସିଥିଲା, ତାହା ବିଭିନ୍ନ ସ୍ଥାନରେ ଭଲ ଭଲ ଫସଲ ପାଇଁ ବିହନ ପାଇଁ ସ୍ଥାପନ କରିବା, ବିହନକୁ କିପରି ଅମିଶ୍ର ଅବସ୍ଥାରେ ରଖିବାକୁ ହେବ ଓ ଚାଷୀମାନଙ୍କୁ ଉନ୍ନତ ବିହନ କିପରି ଯୋଗାଇ ଦେବାକୁ ହେବ, ସେ ସଫଳତାରେ କେତେ ଗୁଡ଼ିଏ ସୁପାରିଶ କରାଗଲା । ବିହନ ବଣ୍ଟନ ଓ ପରୀକ୍ଷା କରିବା ନିମନ୍ତେ ଗୋଟିଏ ସ୍ୱତନ୍ତ୍ର ସଂସ୍ଥା ସ୍ଥାପନ କରିବା ପାଇଁ ମଧ୍ୟ ଏହି କମିଶନ ମତ ଦେଇଥିଲେ । ଏହାପରେ ବିଭିନ୍ନ ସ୍ଥାନରେ ଉନ୍ନତ ବିହନ ଚାଷ କରିବା ଓ ବଣ୍ଟନ କରିବା ଦିଗରେ ଅନେକ କାମ ହୋଇଥିଲା ।

୧୯୫୨ ମସିହାରେ ଯେଉଁ “ଗ୍ରୋ-ମୋର ଫୁଡ଼” ଅନୁସନ୍ଧାନ କମିଟି ବସିଥିଲା, ତାହା ଅଧିକ ବିହନ ପାଇଁ ଖୋଲିବା ଓ ଗ୍ରାମ୍ୟ ସ୍ତରରେ ଉନ୍ନତ ବିହନ ଚାଷର ପ୍ରସାର କରିବା ପାଇଁ ସୁପାରିଶ କରିଥିଲେ ।

ପ୍ରଥମ ଓ ଦ୍ୱିତୀୟ ପଞ୍ଚବାର୍ଷିକ ଯୋଜନା କାଳରେ ଆମ ଦେଶରେ ଉନ୍ନତ ଧରଣର ବିହନ ଉତ୍ପାଦନ ଓ ବଣ୍ଟନ ଦିଗରେ ଅନେକ କାମ ହୋଇଥିଲା । ଦ୍ୱିତୀୟ ଯୋଜନା କାଳରେ ବିହନର ମାନ ନିୟନ୍ତ୍ରଣ ପାଇଁ ବ୍ୟବସ୍ଥା କରାଗଲା । ଏହା ଫଳରେ ଚାଷୀମାନେ ଉନ୍ନତ ବିହନ ପ୍ରତି ଅଧିକ ଆକୃଷ୍ଟ ହେଲେ ।

ଉନ୍ନତ ବିହନରେ ଦୁଇଟି ବିଶେଷ ଗୁଣ ଥିବା ଆବଶ୍ୟକ । ଗୋଟିଏ ହେଉଛି, ଏହାର ପ୍ରଜନନ-ଶକ୍ତି ଓ ଅନ୍ୟଟି ହେଉଛି ଏହାର ପ୍ରାକୃତିକ ଅବସ୍ଥା । ବିହନ ଯେତେ ଉନ୍ନତ ଧରଣର ହେବ, ତାହାର ପ୍ରଜନନ-ଶକ୍ତି ସେତେ ବେଶି ହେବ । ନିର୍ଦ୍ଧାରିତ ପତ୍ତାରେ ଓ ଅନୁକୂଳ ପରିସ୍ଥିତିରେ ଉନ୍ନତ ବିହନ ବୁଣିଲେ ଆମଦାନୀ ନିଶ୍ଚୟ ଅଧିକ ହେବ । ବିହନର ପ୍ରାକୃତିକ ବିକାସ ଏହାର ଗଜା ହେବା ଶକ୍ତି ଉପରେ ନିର୍ଭର କରେ । ବାରମିଶା ଓ ଅପରିଷ୍କାର ବିହନର ପ୍ରାକୃତିକ ଶକ୍ତି ଖାଣି ବିହନଠାରୁ ବହୁଗୁଣରେ କମ୍ । ବିହନର ଭଲ-ମନ୍ଦ ଏଥିରେ ଥିବା ଜଳୀୟ ଅଂଶ ଉପରେ ମଧ୍ୟ ନିର୍ଭର କରାଯାଏ । ଆକୃଷ୍ଟତା ବିହନ ପରୀକ୍ଷା ସଂଘ ଭଲ ବିହନର କେତେଗୁଡ଼ିଏ ମାନ ନିର୍ଦ୍ଧାରଣ କରି ଦେଇଅଛି । ଭଲ ବିହନ ସଂଗ୍ରହ କରିବା ପାଇଁ ବିହନ ପରୀକ୍ଷାଗାର ଏକାନ୍ତ ଆବଶ୍ୟକ । ବର୍ତ୍ତମାନ ଆମ ଦେଶରେ ଦୁଇଟି, ଦ୍ୱାରଦ୍ୱାବାଦ, ପାଟନା ଓ ଲୁଧିଆନାଠାରେ ବିହନ ପରୀକ୍ଷାଗାରମାନ ଅଛି । ତଳତ ବର୍ଷ ଆହୁରି ଚାଷୀଗୋଟି ପରୀକ୍ଷାଗାର ସ୍ଥାପନ କରାଯିବାର ପ୍ରତ୍ୟାଶ ଅଛି । ଏହି-ପରୀକ୍ଷାଗାରଗୁଡ଼ିକରେ ବିହନ ପରୀକ୍ଷା କରାଯାଇ ତହିଁର ଗଜା ହେବା ଶକ୍ତି,

ଜଳୀୟ ଅଂଶ ଇତ୍ୟାଦି ନିରୂପଣ କରାଯାଏ ଓ ପରୀକ୍ଷିତ  
ବିଦ୍ୟୁତ୍‌ଗୁଡ଼ିକୁ ପ୍ରମାଣପତ୍ର ଦିଆଯାଏ । ଯେଉଁ ବିଦ୍ୟୁତ୍  
ଆନ୍ତର୍ଜାତିକ ମାନ-ବିଶିଷ୍ଟ, ତାହାକୁ “ପ୍ରମାଣିତ ସଜ”  
କୁହାଯାଏ ।

ବିଦ୍ୟୁତ୍ ନିଗମ

ଆମ ଦେଶରେ ଉନ୍ନତ ଓ ପ୍ରମାଣିତ ବିଦ୍ୟୁତ୍  
ପ୍ରସାର କରିବା ନିମନ୍ତେ ଗୋଟିଏ “ଜାଗାୟ ସଜ-  
ନିଗମ” ପ୍ରାପନ କରାଯାଇଅଛି । ସରକାରୀ ଓ  
ବେସରକାରୀ ଉଭୟ କ୍ଷେତ୍ରରେ ଉନ୍ନତ ବିଦ୍ୟୁତ୍  
ଉତ୍ପାଦନ ଓ ପ୍ରସାର କରାଇବା ଏ ନିଗମର ଲକ୍ଷ୍ୟ ।  
କୌଣସି ଗୃହୀ ଉନ୍ନତ ବିଦ୍ୟୁତ୍ ଉତ୍ପାଦନ କରିବାକୁ  
ଗୁଣ୍ଠିଲେ ଏହି ନିଗମ ତରଫରୁ ତାକୁ ଉନ୍ନତ  
ବିଦ୍ୟୁତ୍ ଯୋଗାଇ ଦିଆଯାଏ ଏବଂ ବୈଷୟିକ  
ପ୍ରାମାଣିତ ତଥା ଆବଶ୍ୟକୀୟ ସରଂଜାମ ଯୋଗାଇ  
ଦିଆଯାଏ । ନିଗମର ତାଲିମପ୍ରାପ୍ତ କର୍ମଚାରୀମାନେ  
ଉନ୍ନତ ବିଦ୍ୟୁତ୍ ଗୁଣ ଦେଉଥିବା ଜମି ବରାନ୍ଦ  
ସମୟରେ ପରିଦର୍ଶନ କରି ଗୃହୀକୁ ଆବଶ୍ୟକୀୟ  
ପ୍ରାମାଣିତ ଦିଅନ୍ତି । ବିଦ୍ୟୁତ୍ ଅମଳ ହେବା ପରେ  
ଚାହାର ଜଳୀୟ ଅଂଶ ପରୀକ୍ଷା କରାଯାଏ ଓ ଯେତକ  
ଜଳୀୟ ଅଂଶ ରହିଲେ ବିଦ୍ୟୁତ୍ ବହୁତ ଦିନ ରହିପାରିବ,  
ସେତକ ରଖି ଅବଶିଷ୍ଟ ଜଳୀୟ ଅଂଶ ବାହାର କରି  
ଦିଆଯାଏ । ତାହାପରେ ବିଦ୍ୟୁତ୍ ବାଣ୍ଟିଦେଇ  
ଅପରିପକ୍ତ ବିଦ୍ୟୁତ୍‌ଗୁଡ଼ିକୁ ବାହାର କରି ଦିଆଯାଏ ।  
ଏହାପରେ ବିଦ୍ୟୁତ୍‌ରେ ଯେପରି ଗୋଳ ନ ହେବେ ଓ  
ସେଥିରେ ଯେପରି ଛତା ମାରି ନ ଯିବ, ସେଥିପାଇଁ  
ଚାହାକୁ ଉପଯୁକ୍ତ ସ୍ଵାସ୍ଵାଧିକ ଦେଇ ବିଶୋଧନ

କରାଯାଏ । ତା’ପରେ ବିଦ୍ୟୁତ୍ ପରୀକ୍ଷାଗାରରେ  
ପରୀକ୍ଷା କରାଯାଇ ମୁଣ୍ଡିରେ ରଖାଯାଏ । ମୁଣ୍ଡିକୁ  
ବାନ୍ଧିପାରି ସେଥିରେ ମାଲରଙ୍ଗର ଚୌ ଝୁଲାଇ  
ଦିଆଯାଏ । ଏହି ଚୌରେ ବିଦ୍ୟୁତ୍ ଗଜା ହେବା  
ଶକ୍ତି, ଜଳୀୟ ଅଂଶର ପ୍ରମାଣ ଇତ୍ୟାଦି ଲେଖାଯାଏ ।  
ସବା ଶେଷରେ ମୁଣ୍ଡିଗୁଡ଼ିକରେ ଜାଗାୟ ସଜ ନିଗମର  
ମୋହର ଦିଆଯାଇ ସିଲ୍ କରାଯାଏ ।

ବର୍ତ୍ତମାନ କେବଳ ସଙ୍କର ମନ୍ତ୍ରାଳୟ ପ୍ରମାଣିତ  
ବିଦ୍ୟୁତ୍ ଉତ୍ପାଦନ କରାଯାଉଛି । ଗଜା ୧, ଗଜା ୧୦୧,  
ରଣଜିତ ଓ ଡେକାନ ଏହି ଗୁଣ ପ୍ରକାର ମନ୍ତ୍ରାଳୟ ବିଦ୍ୟୁତ୍  
ବର୍ତ୍ତମାନ ଗୃହୀମାନଙ୍କୁ ଯୋଗାଇ ଦିଆଯାଉଅଛି ।  
ଛ’ କଲେ ଓ ତଳ କଲେ ମୁଣ୍ଡିରେ ଏହା ରଖାଯାଉ-  
ଅଛି । ଏକରେ ଜମି ପାଇଁ ଛ’ କଲେ ବିଦ୍ୟୁତ୍  
ଯଥେଷ୍ଟ । ଏହାର ମୂଲ୍ୟ ପ୍ରାୟ ଆଠ ଟଙ୍କା । ଏହି  
ପ୍ରମାଣିତ ସଙ୍କର ମନ୍ତ୍ରାଳୟ ବିଦ୍ୟୁତ୍ ଗୃହୀମାନଙ୍କ ମଧ୍ୟରେ  
ଖୁବ୍ ଲୋକପ୍ରିୟ ହୋଇପାରିଅଛି ଓ ଏହାକୁ ବୁଣି  
ଗୃହୀମାନେ ବିଶେଷ ଲାଭଦାନ ହେଉ ଅଛନ୍ତି ।  
ସାଧାରଣ ମନ୍ତ୍ରାଳୟ ମହଣ ଟ ୧୨୩ରୁ ଟ ୧୫୬୯  
ମଧ୍ୟରେ ବର୍ତ୍ତି ହେଉଥିଲାବେଳେ, ସଙ୍କର ମନ୍ତ୍ରାଳୟ  
ମହଣ ଟ ୫୦୯୦ରୁ ଟ ୭୦୯୯ ମଧ୍ୟରେ ବର୍ତ୍ତି ହେଉଛି ।  
ଆଉ ମଧ୍ୟ ସାଧାରଣ ମନ୍ତ୍ରାଳୟରୁ ଏହି ମନ୍ତ୍ରାଳୟ ଏକର  
ପ୍ରତି ପ୍ରାୟ ବଣ ମହଣ ଅଧିକା ପଡ଼ୁଛି ।

ଜାଗାୟ ସଜ ନିଗମ ଅନ୍ୟାନ୍ୟ ଫସଲ—ଯଥା  
ଘୋଟ, ପନିପରିବା, ଗୋ-ଖାଦ୍ୟର ଉନ୍ନତ ବିଦ୍ୟୁତ୍  
ଉତ୍ପାଦନ କରିବା ଦିଗରେ ତେଣୁ କରୁଅଛି ।

# ଭାଷଣ ଓ ମତାମତ

୧ । କେନ୍ଦ୍ର ସ୍ୱରାଷ୍ଟ୍ର-ଦ୍ୱାପାର ମହା ଶ୍ରୀ ଆର୍. ଏନ୍. ହଜାରନରାୟ  
 ନୂଆଦିଲ୍ଲୀରେ ଦୁର୍ଗ ଓ ନିବାରଣ ଅତିଥିମାନଙ୍କ  
 ସମ୍ମିଳନରେ ୨୧।୧୦।୨୩ରେ କହୁଛନ୍ତି:—

ଦୋଷୀମାନଙ୍କୁ ଦଣ୍ଡଦେବା ଯେତକ ଗୁରୁତ୍ୱପୂର୍ଣ୍ଣ, ନିରାପରାଧୀମାନଙ୍କୁ ରକ୍ଷା କରିବା ସେତକ ଗୁରୁତ୍ୱପୂର୍ଣ୍ଣ । X X X ବିଭିନ୍ନ ସରକାରୀ ବିଭାଗରେ ଓ କେନ୍ଦ୍ର ଦେଖାଗୁଡ଼ା ବିଭାଗ ତଥା ରାଜ୍ୟ ଦୁର୍ଗ ଓ ବିଭାଗମାନଙ୍କରେ ଏପରି ଶକ୍ତ ଶକ୍ତ ଦରଖାସ୍ତ ଆସି ପହଞ୍ଚୁଛି; ଯେଉଁଥିରେ ପୁରୁତ୍ୱ ମିଥ୍ୟା ଅଭିଯୋଗମାନ କରାଯାଇଛି । ଏସବୁ ଅଭିଯୋଗକୁ ପଢ଼ିବା ମଧ୍ୟ କାଠିକର-ପାଠ । ଏଗୁଡ଼ିକ କେବଳ ଯେ ଅପରାଧୀ ତାମ ବଢ଼ାଇଛି ତାହା ନୁହେଁ; ପରନ୍ତୁ ସରକାରୀ କର୍ମଚାରୀମାନଙ୍କ ସାଧୁତା ସଂପର୍କରେ ସନ୍ଦେହ ଜନ୍ମାଇ ଶାସନ-ସଂସ୍ଥା ଉପରୁ ଲୋକମାନଙ୍କ ବିଶ୍ୱାସ ଚ୍ୟୁତାଇ ଦେଉଛି । X X X ଯଦି ଦୁର୍ଗ ଓ ବିଭାଗର କର୍ମଚାରୀମାନେ ଶାସନ ଅଧିକାରୀମାନଙ୍କ ସହିତ ସମାଗତ ଓ ଧାର୍ଯ୍ୟବାହୁକ ସମ୍ପର୍କ ରଖିପାରନ୍ତେ, ତେବେ ଖୁବ୍ ଭଲ ହୁଅନ୍ତା । X X X ଦୁର୍ଗ ଓ ନିବାରଣ ସମ୍ପର୍କରେ ଭୂରନ୍ତ ଦୃଢ଼ କାର୍ଯ୍ୟାନୁଷ୍ଠାନର ଆବଶ୍ୟକତା ଅତି ବେଶି । ତାହାହେଲେ ଅସାଧୁ ସରକାରୀ କର୍ମଚାରୀମାନେ ଲୋପ ପାଇଯିବେ । ତାହାହେଲେ ଦ୍ୱିଧାଗ୍ରସ୍ତ କର୍ମଚାରୀମାନେ ପ୍ରଲୋଭନର ଶିକାର ହେବେ ନାହିଁ ଏବଂ ସାଧୁ କର୍ମଚାରୀମାନେ ସାହସ ଓ ସେବାଭାବରେ ଅନୁପ୍ରାଣିତ ହୋଇ କର୍ତ୍ତବ୍ୟ ଭୁଲାଇବେ । ବର୍ତ୍ତମାନ କେନ୍ଦ୍ର ସରକାରଙ୍କ ଅଧୀନରେ ୨୩ ଲକ୍ଷ ଓ ସରକାରୀ ପ୍ରତିଷ୍ଠାନ-ମାନଙ୍କରେ ୮ ଲକ୍ଷ ସିଭିଲଆନ୍ କର୍ମଚାରୀ ଅଛନ୍ତି । ଏମାନଙ୍କ ଭୂଲନାରେ ଯେଉଁସବୁ ଅଭିଯୋଗ ସରକାରଙ୍କ ଦୃଷ୍ଟିକୁ ଆସିଛି ବା ଅନୁସନ୍ଧାନ କରାଯାଇଛି, ତାହାର ସଂଖ୍ୟା ନଗଣ୍ୟ । X X X

୨ । ଶ୍ରୀ ସି. ଶ୍ରୀମନ୍ତସୁମ, କେନ୍ଦ୍ରମହା, ଲଖନଓ ଓ  
 ଗୁରୁଶିଳା—ଅଟୋମୋବାଇଲ ଶିଳ୍ପ-ବିକାଶ  
 ପରିଷଦରେ (୨୧।୧୦।୨୩ ନୂଆଦିଲ୍ଲୀ):—

ଅଟୋମୋବାଇଲ ଶିଳ୍ପ ତତ୍ତ୍ୱ, ଟ୍ରକ, ମଟର ସାଇକେଲ ଓ ଅନ୍ୟାନ୍ୟ ସାମଗ୍ରୀ ଯୋଗାଣଦ୍ୱାରା ଜାତୀୟ ପ୍ରତିରକ୍ଷା ରକ୍ଷାମକୁ ସାହାଯ୍ୟ କରୁଛି । X X X କିନ୍ତୁ ଏହି ଶିଳ୍ପ ବର୍ତ୍ତମାନ କେତେକ ସମସ୍ୟାର ସମ୍ମୁଖୀନ । X X X ସବୁଠାରୁ ବଡ଼ ସମସ୍ୟା ହେଉଛି ବୈଦେଶିକ ବିନିମୟର ଅଭାବ । ବର୍ତ୍ତମାନର ଅବସ୍ଥାରେ ଅଟୋମୋବାଇଲ ଶିଳ୍ପ ପାଇଁ ବିଭିନ୍ନ ଅଂଶ ଓ କଞ୍ଚାମାଲ ଆମଦାନୀ କରିବାରେ ପ୍ରତିବର୍ଷ ୩୦ କୋଟି ଟଙ୍କା ମୂଲ୍ୟର ବୈଦେଶିକ ମୁଦ୍ରା ଦରକାର କରୁଛି X X X । ଏହାକୁ ଏଡ଼ିବା ପାଇଁ ଅଟୋମୋବାଇଲ ଶିଳ୍ପପ୍ରତିମାନେ ଖୁବ୍ କମ୍ରେ ଶତକଡ଼ା ୧୦ ଭାଗ ଦେଖି କିନ୍ତୁ ବ୍ୟବହାର କରି



ସେମାନଙ୍କ ଗାଡ଼ି ଚିଆରି କରିବା ପାଇଁ ବ୍ୟବସ୍ଥା କରିଛନ୍ତି । X X X ଅବଶ୍ୟ ଏ ଦେଶରେ ବୈଷୟିକ  
 ଅନୁରଥା ବା ଗୁଡ଼ିଆ ଅଭିବୃଦ୍ଧିକୁ କେତେକ ଖୁବୁରୁ ଅଂଶ ବଦେଶରୁ ଆମଦାନୀ କରିବାକୁ ପଡ଼ିବ ।  
 ତଥାପି ସରକାର ଅଂଶ ଯେପରି ଅବଲମ୍ବେ ଏ ଦେଶରେ ଚିଆରି ହୋଇପାରିବ, ସେଥିପାଇଁ ଚେଷ୍ଟା  
 କରିବା ଆବଶ୍ୟକ । X X X ଟୁକ ଚିଆରି ବଡ଼ାଇ ଦେବା ପାଇଁ ଆନୁମାନେ ସମ୍ଭବ ହୋଇଛି ।  
 କିନ୍ତୁ ଚେଷ୍ଟା ଯୋଜନାର ଲକ୍ଷ୍ୟ ପର୍ଯ୍ୟନ୍ତ ମଟର-କାରୁ ଚିଆରି ବଡ଼ାଇଦେବା ପାଇଁ ଆନୁମାନେ ଅନୁମତ  
 ଦେବାକୁ ସମର୍ଥ ହୋଇ ପାରୁନାହିଁ । କାରଣ ସେଗୁଡ଼ିକର ରକ୍ଷଣାବେକ୍ଷଣ ହେଲେ ବହୁତ ବୈଦେଶିକ  
 ମୁଦ୍ରା ଦରକାର ପଡ଼ିବ । X X X ଆଉ ମଧ୍ୟ ବର୍ତ୍ତମାନ ଯେଉଁ ପରିମାଣରେ ମଟର-କାରୁ ଚିଆରି  
 ହେଉଛି, ତାହା ଲଭହୁତ ହେଉନାହିଁ । କିନ୍ତୁ ବୈଦେଶିକ ମୁଦ୍ରା ଅଭାବ ଥିବାପାଇଁ ବହୁସଂଖ୍ୟାରେ ମଟର-  
 କାର ଚିଆରି ହୋଇ ପାରୁନାହିଁ । ତେଣୁ ମଟର-କାର ନିର୍ମାତାମାନେ ଦେଖି ଉପକରଣ ଅଧିକରୁ ଅଧିକ  
 ବ୍ୟବହାର କରି ମଟର-କାର ଚିଆରି ନ କଲେ ଏହି ଶିଳ୍ପର ପ୍ରସାର ବଢ଼ିବ ନାହିଁ । X X X ଏ ସମ୍ପର୍କରେ  
 ଜାପାନ ମଟର-ଶିଳ୍ପର ଅଗ୍ରଗତି ଉଲ୍ଲେଖଯୋଗ୍ୟ । ଗତ ମହାଯୁଦ୍ଧ ପରେ ପାଶ୍ଚାତ୍ୟ ଦେଶମାନଙ୍କରୁ  
 ନିର୍ମୂଳା ଧାର ଆଣି ତାହାର ଭିତ୍ତିରେ ଜାପାନରେ ମଟର-କାର ଚିଆରି ଆରମ୍ଭ ହେଲା । ଉଦାହରଣ ସ୍ୱରୂପ,  
 ଜାପାନର ନିଶାନ ମଟର କମ୍ପାନୀ 'ଅଷ୍ଟିନ ଏ ୫୦' ଓ 'ହୁନୋ ମୋଟରସ' ନାମକ କମ୍ପାନୀ ରେନ୍‌ଲିଫ୍ ଡର୍ସନ୍  
 ଧରଣର ମଟର-କାର ଚିଆରି କରୁଥିଲେ । କିନ୍ତୁ ଆଜି ହୁନୋ ଇଞ୍ଜିନିଅରମାନେ ପଛରେ ରହି ନ ଚାହୁଁ  
 ଏକପ୍ରକାର ଗ୍ରେଟ୍ କାର୍ ନିଜେ ନିଜେ ଉତ୍ପାଦନ କରିଛନ୍ତି, ଯାହା କି ଆନ୍ତର୍ଜାତିକ ଅଟୋମୋବାଇଲ  
 ବଜାରରେ ପ୍ରତିଯୋଗିତା କରିପାରୁଛି । ଆମେ ମଧ୍ୟ ଜାପାନ ପରି ଆମର ସହଯୋଗୀମାନଙ୍କ ଶିଳ୍ପ-  
 କ୍ଷମାରୁ ଖସିଯାଇ ଭରଣାପୂର୍ଣ୍ଣ ପରିସ୍ଥିତିକୁ ସୁଧାଇବା ଭଳି କାରୁ ଚିଆରି କରିବାର ସମୟ ଆସିଛି ।  
 ୧୯୫୨ରେ ଜାପାନରେ ୪୮୩୭୫ ଯାନ୍ତ୍ରିକାଗ୍ରା କାର ଚିଆରି ହୋଇଥିବାସ୍ଥଳେ ୧୯୫୭ ସୁଦ୍ଧା ୪୭,୧୨୧  
 ଓ ୧୯୬୨ ସୁଦ୍ଧା ୨,୬୮୦୦୦ କାରୁ ଚିଆରି ହୋଇଥିଲା । ଅଧିକ ଯୋଗ୍ୟତା, ଶକ୍ତି ଓ ରଙ୍ଗ ଦୃଷ୍ଟିରୁ ଏହି  
 କାରଗୁଡ଼ିକ ନିକୃଷ୍ଟ ନୁହେଁ । ଆମର ଶିଳ୍ପ ମଧ୍ୟ କେତେ ବର୍ଷ ହେଲେ ରହିଆସିବ । ମୋର  
 ମନେହୁଏ, ଆମେ ଆମ ଅବସ୍ଥା ଉପଯୋଗୀ ମଟରଗାଡ଼ି ଚିଆରି କରିବାର ଅବସ୍ଥାକୁ ଆସିଲୁଣି । X X X  
 ସ୍ମୃତିର, ମଟର ସାଇକେଲ ଓ ମୋଟୋର ପ୍ରଭୃତି ସମ୍ପର୍କରେ ମଧ୍ୟ ଏହି ମତ ପ୍ରତ୍ୟୁତ୍ପନ୍ନ । X X X  
 ଦୁଃଖର କଥା, ଗଲ ବର୍ଷେ ଦୁଇବର୍ଷ ଭିତରେ ଆମର ଆନୁଷ୍ଠାନିକ ଶିଳ୍ପଗୁଡ଼ିକ ବେଶ୍ ଅଗ୍ରଗତି କରିଛନ୍ତି ।  
 ବର୍ତ୍ତମାନ ଗୋଟିଏ ଗୋଟିଏ ପୂର୍ଣ୍ଣାଙ୍ଗ ଗାଡ଼ି ପାଇଁ ଶତକଡ଼ା ୩୦ ଭାଗ ଆନୁଷ୍ଠାନିକ ଅଂଶ ଏହି ଶିଳ୍ପରୁ  
 ମିଳିପାରୁଛି । X X X କିନ୍ତୁ ଏସବୁ କିଛିରେ ଉପମ ଭଲ ନ ଥିବା ସମ୍ପର୍କରେ ବହୁ ଅଭିଯୋଗ ମିଳୁଛି ।  
 ସେଥିପ୍ରତି ଶିଳ୍ପ ନିର୍ମାତାମାନେ ଦୃଷ୍ଟି ଦେବା ଆବଶ୍ୟକ ।

୩ । ଦେହ ଶାମନୋକ୍ତୀ ଉନ୍ନତ୍ତନ ମର୍ଦ୍ଦା ଶ୍ରୀ ଏସ୍. କେ. ଦେ  
 ( ନୂଆଦିଲ୍ଲୀ ୧୯୫୧ ) :—

ଆମେ ଯେଉଁ ସମାଜବାଦୀ ତାହାର ସମାଜ ଗଠନ କରିବା ପାଇଁ ପ୍ରସ୍ତୁତ ହୋଇଛୁ, ତାହାର ଏକ  
 ପ୍ରଧାନ ଭିତ୍ତି ହେଉଛି 'ସମବାୟ' । କିନ୍ତୁ ଏ ସତ୍ୟର ଉପଲବ୍ଧି ସଙ୍ଗେ ସଙ୍ଗେ ଆଉ ଗୋଟିଏ ଧାରଣା

ଦେଖିଛି ଯେ ଭାରତର କୃଷିମୂଳକ ଅର୍ଥନୀତିରେ ସମବାୟ ଉଣର ଗୁରୁତ୍ୱ ଥିଲେ ସୁଦ୍ଧା ଆମ ଅର୍ଥନୀତିରୁ ଅନ୍ୟାନ୍ୟ ବିଭାଗଗୁଡ଼ିକ ସମବାୟ ଦିଗରେ ଚଳିତ ନ ଦେଲେ ଏକା ସମବାୟ ଉଣ ବିଶେଷ କାର୍ଯ୍ୟ କରିପାରିବ ନାହିଁ । ଯୋଜନା କମିଶନ, ସମବାୟ ମନ୍ତ୍ରାଳୟ ଓ କେନ୍ଦ୍ର ଅନ୍ୟାନ୍ୟ ସଂପୃକ୍ତ ମନ୍ତ୍ରାଳୟମାନଙ୍କ ଭରପରୁ ଯେଉଁ ଶକ୍ତି କାର୍ଯ୍ୟକାରୀ ଦଳ ଗଠାଯାଇଥିଲା, ସେମାନେ ପୂର୍ବରୁ ନିୟୁତ କାର୍ଯ୍ୟକାରୀ ଦଳ କାର୍ଯ୍ୟରେ ବିଶେଷ ସାହାଯ୍ୟ କରିବେ । X X X ଜାଗା ସମବାୟ ଯୁକ୍ତ ଅନ ସମବାୟ ସମ୍ପର୍କ ସ୍ୱତନ୍ତ୍ରତାର ତାଲିମ ଓ ଶିକ୍ଷାର ଦାୟିତ୍ୱ ନିଜ କାନ୍ଧକୁ ନେଇ ସାହସର ସହିତ ଆଗେଇଛି । ଅବଶ୍ୟ ସରକାର ସମବାୟ କ୍ଷେତ୍ରର ବିକାଶ ଦିଗରେ ସାହାଯ୍ୟ କରିବାର କଥା, ତାହା କରିବେ । କିନ୍ତୁ ସବୁଠାରୁ ବଡ଼ କଥା ହେଉଛି ଯେ ବିକାଶ ଲାଗି ପ୍ରାଥମିକ ପ୍ରେରଣା ସେହି ସମବାୟ ଆନ୍ଦୋଳନରୁ ହିଁ ଆସିବା ଆବଶ୍ୟକ । ତେଣୁ ସମବାୟ ଆନ୍ଦୋଳନ ଯେପରି ଜନସେବା ଦିଗରେ ନିଜକୁ ଚଳାଇବ, ସେଥିପାଇଁ ଲୋକେ ଏହି ଆନ୍ଦୋଳନକୁ ବାଧ୍ୟ କରିବା ଦରକାର । X X X ସମଗ୍ର ପରିସ୍ଥିତିର ଅସଲ ଚାକିରି ହେଲା ଶିକ୍ଷା । ଜାଗା ସମବାୟ ଯୁକ୍ତ ଅନର ଏକ ଐତିହାସିକ ଭୂମିକା ରହିଛି । ଏହିସବୁ ସଂଘବଦ୍ଧ ସଂସ୍ଥାମାନଙ୍କୁ ଅର୍ଥ ସାହାଯ୍ୟ ଦେଇ ଚଳାଇବା ନିମନ୍ତେ ଏକ ଚତୁର୍ଥ ସେମାନଙ୍କୁ ସରକାରୀ ସାହାଯ୍ୟ ଉପରେ ନିର୍ଭରଶୀଳ ନ ହେବା ନିମନ୍ତେ ପ୍ରାଥମିକ ଓ ଅନ୍ୟ ସମବାୟ ସମିତିମାନେ ଯେଉଁ ପରିମାଣରେ ଆର୍ଥିକ ସାହାଯ୍ୟ ଦେବା ପାଇଁ ପ୍ରସ୍ତୁତ ରହିବେ, ତାହାର ଦୃଷ୍ଟିରୁ ସେମାନଙ୍କର କାର୍ଯ୍ୟକାରୀତା ବିଚାର କରାଯିବ । କାରଣ ରୁଡ୍ଡାନ୍ତ ବିଶ୍ଳେଷଣରୁ ଦେଖାଯାଇଛି ଯେ ସରକାରୀ ନିୟନ୍ତ୍ରଣରୁ କୌଣସି ଆନ୍ଦୋଳନ ସ୍ୱାଧୀନ ରହିବ ଓ ତାର ପ୍ରତ୍ୟେକ କାର୍ଯ୍ୟ ପାଇଁ ସରକାରୀ ସର୍ବସ୍ୱତ୍ୱ ଓ ସାହାଯ୍ୟ ଉପରେ ନିର୍ଭର କରିବ— ଏ ହିଁ ପରସ୍ପର-ବିରୁଦ୍ଧାତ୍ମକ କଥା ।

### ଭାରତୀୟ ମାଧ୍ୟମିକ ଶିକ୍ଷା ପରିଷଦ

୪ । ଭାରତୀୟ ମାଧ୍ୟମିକ ଶିକ୍ଷା ପରିଷଦର ସଭାପତି ଶ୍ରୀ ପି. ଏନ୍. ଶିପାଲ  
 ୧୯୬୩ ମସିହା ଅକ୍ଟୋବର ୨୮ ତାରିଖରେ ଅନୁଷ୍ଠିତ  
 ପରିଷଦର ୬ଷ୍ଠ ବୈଠକରେ

ଯେଉଁ ଯୁଗରେ ମାନବ ମହାକାଶକୁ କଣ୍ଠସୂତ୍ର କରିବା ପାଇଁ ଚିନ୍ତା କରୁଛି, ସେହି ଯୁଗରେ ମାଧ୍ୟମିକ ଶିକ୍ଷାପ୍ରଦାନରେ ଯତ୍ନପାତ୍ର ଉପଯୁକ୍ତ ବ୍ୟବସ୍ଥା ନ ଥାଇ ପଦାର୍ଥ ଓ ପ୍ରାଣୀବିଜ୍ଞାନ ସମ୍ପର୍କରେ ଗୁପ୍ତମାନଙ୍କୁ ଶିକ୍ଷାଦେବା ଅତ୍ୟନ୍ତ ପରିତାପର ବିଷୟ । X X X ଜାଗା ଗବେଷଣା ଓ ତାଲିମ ପରିଷଦର ସହଯୋଗଦମେ ବିଶ୍ୱବିଦ୍ୟାଳୟ ମଞ୍ଜୁରି କମିଶନ ଯେଉଁ ଗ୍ରୀଷ୍ମ-ଶିବିରର ଆୟୋଜନ କରୁଛନ୍ତି, ତାହା ବେଶ ଫଳପ୍ରସ୍ତ ଓ ଉତ୍ସାହଜନକ । ଆଗାମୀ ବର୍ଷମାନଙ୍କରେ ଏହି କାର୍ଯ୍ୟକ୍ରମକୁ ପ୍ରସାରିତ କରାଯିବା ଉଚିତ । ଦେଶରେ ବିଜ୍ଞାନ-ଶିକ୍ଷକଙ୍କର ଅଭାବ ସବୁବେଳେ ଲାଗିରହିଛି; ବିଶେଷତଃ ଉଚ୍ଚ-ମାଧ୍ୟମିକ ଶ୍ରେଣୀମାନଙ୍କରେ ଏହି ଅଭାବ ବଡ଼ ପରିମାଣରେ ଅନୁଭୂତ ହେଉଛି । ଏହା ସୁଚାରୁ ଯେ ସ୍ତରମାନଙ୍କରେ ଅଧ୍ୟାପନା କାର୍ଯ୍ୟ କରିବା ପାଇଁ ଏମ୍. ଏସ୍. ପାଶ କରିଥିବା ଶିକ୍ଷକ ମିଳିବା ସମ୍ଭବପର

ନୁହେଁ । ତେଣୁ ବର୍ତ୍ତମାନ କାର୍ଯ୍ୟ କହୁଥିବା ଜ୍ଞାନ-ବିଜ୍ଞାନକୁ ଗୋଟିଏ ସଂହିତା ପାଠ୍ୟପୁସ୍ତକରେ ତାଲିମ ଦେବାପାଇଁ ସମସ୍ତ ରାଜ୍ୟ ସରକାରଙ୍କୁ ପରାମର୍ଶ ଦିଆଯାଇଥିଲା । ଏହି ତାଲିମ ଫଳରେ ସେମାନେ ଉଚ୍ଚ-ମାଧ୍ୟମିକ ଶ୍ରେଣୀମାନଙ୍କରେ ଶିକ୍ଷା ପ୍ରଦାନ କରିପାରନ୍ତେ ।

ସାଧାରଣତଃ ଆମ ଗୁରୁମାନେ ମାଧ୍ୟମିକ ଶିକ୍ଷା ଶେଷ କଲାପରେ ବି ଦୈନନ୍ଦିନ ବ୍ୟବହାର ପାଖାପାଖି ଯତ୍ନପାତ୍ର ବ୍ୟବହାର କାଣ୍ଡ ନାହିଁ । କିନ୍ତୁ କୃଷି-ଶିଳ୍ପ ତଥା ଅନ୍ୟାନ୍ୟ କ୍ଷେତ୍ରରେ ଉତ୍ପାଦନ ବୃଦ୍ଧି କରିବାକୁ ହେଲେ ଗୁରୁମାନଙ୍କୁ ଯତ୍ନପାତ୍ର ବ୍ୟବହାର ସମ୍ପର୍କରେ ତାଲିମ ଦେବାକୁ ହେବ । ତେଣୁ ଆମର ବିଦ୍ୟାଳୟମାନଙ୍କରେ ସାଧାରଣ ଶିକ୍ଷା ସମ୍ପୂର୍ଣ୍ଣ ଏ ସଂସ୍କୃତ ଶିକ୍ଷାର ପ୍ରବର୍ଦ୍ଧନ କରିବା ସମ୍ପର୍କରେ ବିଚାର ନିରାପାତ୍ର । ପଞ୍ଜାବର ମୁଖ୍ୟମନ୍ତ୍ରୀଙ୍କ ଅଧ୍ୟକ୍ଷତାରେ ଗଠିତ ଗୋଟିଏ ଉଚ୍ଚସ୍ତରୀୟ କମିଟି ଏହି ବିଷୟକୁ ପରୀକ୍ଷା କରି ଦେଖୁଛନ୍ତି । X X X କେତେକ ବନ୍ଧୁ-ବନ୍ଧୁ ବିଦ୍ୟାଳୟରେ କୃଷି ବିଷୟରେ ଶିକ୍ଷା ଦେବା ପାଇଁ କାର୍ଯ୍ୟାନୁଷ୍ଠାନ କରାଯାଉଛି । ଏହା ଫଳରେ ମାଧ୍ୟମିକ ପ୍ରାରମ୍ଭ ଗୁରୁମାନଙ୍କୁ ଗୋଟିଏ ନିର୍ଦ୍ଦିଷ୍ଟ ଧରାସ୍ତର ଅନୁପ୍ରାଣିତ କରାଯାଇପାରିବ । ସେହିଭଳି ଦୈନନ୍ଦିନ ପାଠ୍ୟପୁସ୍ତକ ଦୁଇଟି ପ୍ରାରମ୍ଭ ବ୍ୟବସ୍ଥା କରିବାକୁ ପଡ଼ିବ; ଅର୍ଥାତ୍ ଯେଉଁମାନେ ବିଜ୍ଞାନ ତଥା ଶିଳ୍ପ-ବିଜ୍ଞାନରେ ଉଚ୍ଚଶିକ୍ଷା ପାଇବା ପାଇଁ ଯାଉଛନ୍ତି, ସେମାନଙ୍କର ବିଜ୍ଞାନ ଓ ଗଣିତରେ ବିଶେଷ ଦକ୍ଷତା ଥିବା ସଙ୍ଗେ ସଙ୍ଗେ ସେମାନେ ମେକାନିକାଲ, ଡ୍ରଇଂ ଓ ଡ୍ରାଫ୍ଟିଂ କାର୍ଯ୍ୟରେ ଆବଶ୍ୟକୀୟ ତାଲିମ ପାଇଥିବା ଉଚିତ । ଏହାଛଡ଼ା ଯେଉଁମାନେ ଶିଳ୍ପକ୍ଷେତ୍ରରେ ମହିଳ-ଧରଣର ନିୟୁତ୍ତି ପାଇବା ପାଇଁ ଆଗ୍ରହ, ସେମାନଙ୍କ ପାଇଁ ସୁନାମରେ ଟେକ୍ନିକାଲ ସ୍କୁଲରେ ଯେଉଁ ପାଠ୍ୟପୁସ୍ତକ ପ୍ରଚଳନ ହେଉଛି, ସେ ଧରଣ ପାଠ୍ୟପୁସ୍ତକ ବ୍ୟବସ୍ଥା କରିବାକୁ ପଡ଼ିବ ।

ମାଧ୍ୟମିକ ଶିକ୍ଷାର ମାନ ବୃଦ୍ଧି କରିବା ଦିଗରେ ଉଚିତ କାର୍ଯ୍ୟାନୁଷ୍ଠାନ କରିବା ସମ୍ପର୍କରେ ସମସ୍ତ ଅଧିକ ମତାମତ ପ୍ରକାଶ ପାଉଛି । X X X ମାଧ୍ୟମିକ ଶିକ୍ଷାର ଲକ୍ଷ୍ୟ ସୁସ୍ପଷ୍ଟ ହୋଇଗଲେ ମାଧ୍ୟମିକ ଶିକ୍ଷା କିଭଳି ହେବା ଉଚିତ, ତାହା ଆସେ ଆସେ ଠିକ୍ ହୋଇଯିବ । ବିଶ୍ୱବିଦ୍ୟାଳୟରେ ଅଧ୍ୟୟନ କରିବା ସକାଶେ ଯେଉଁ ପ୍ରସ୍ତୁତିମୂଳକ ଶିକ୍ଷା ଆବଶ୍ୟକ, ତାହା ସମ୍ପୂର୍ଣ୍ଣ ସାଧାରଣ ଶିକ୍ଷାକୁ ସାମିଲ କରାଗଲେ ବିଦ୍ୟାଳୟରେ ଅଧ୍ୟୟନର ମୋଟ ସମୟ ୧୧ ବର୍ଷରୁ କମ୍ ହେବା ଉଚିତ ନୁହେଁ ।

ମାଧ୍ୟମିକ ଶ୍ରେଣୀମାନଙ୍କରେ ଗୁରୁସଂଖ୍ୟା ଯେଉଁଭଳି ବୃଦ୍ଧି ପାଉଛି, ସେ ଦୃଷ୍ଟିରୁ ଶିକ୍ଷାର ମାନକୁ ବଜାୟ ରଖିବା ଦିଗରେ ଫଳପ୍ରସ୍ତୁତ ବ୍ୟବସ୍ଥା ଗ୍ରହଣ କରିବା ସମ୍ପର୍କରେ ଏହି ପରିଷଦରେ ଆଲୋଚନା କରାଯାଉଛି । ଅନୁଲବ୍ଧ ଶ୍ରେଣୀମାନଙ୍କ ମଧ୍ୟରେ ମାଧ୍ୟମିକ ଶିକ୍ଷାପ୍ରତି ଯଥେଷ୍ଟ ଆଗ୍ରହ ପ୍ରକାଶ ପାଉଛି ଓ ରାଜ୍ୟ ସରକାରମାନେ ମଧ୍ୟ ଏ ଦିଗରେ ଯଥେଷ୍ଟ ବ୍ୟବସ୍ଥା କରୁଛନ୍ତି । ଏସବୁ ଦିଗରୁ ପ୍ରତି ୫ କମ୍ପା ୭ ବର୍ଷରେ ମାଧ୍ୟମିକ ପ୍ରସ୍ତରରେ ଗୁରୁସଂଖ୍ୟା ଦୁଇଗୁଣକୁ ବୃଦ୍ଧି ପାଉଛି । କିନ୍ତୁ ଉପ୍ରେମ—ଅର୍ଥ ନିମ୍ନସ୍ତରୀୟ ସ୍କୁଲସଂଖ୍ୟା ବୃଦ୍ଧି ପାଏ, ତାହାହେଲେ ଉଚ୍ଚଶିକ୍ଷାରେ ଏହା ଏକ ଗୁରୁତର ସମସ୍ୟା ସୃଷ୍ଟି କରିବ । X X X ଚୂଡ଼ାୟ ଯୋଜନା ଶେଷ ସୁଦ୍ଧା ୯ମ, ୧୦ମ ଓ ୧୧ଶ ଶ୍ରେଣୀରେ ଅଧ୍ୟୟନ କରୁଥିବା ଗୁରୁମାନଙ୍କ ସଂଖ୍ୟା ୪୫.୭ ଲକ୍ଷକୁ ବୃଦ୍ଧି ପାଇବ ବୋଲି ହିସାବ କରାଯାଇଥିଲେ ସୁଦ୍ଧା ପ୍ରକୃତରେ ଏହା ୫୨ ଲକ୍ଷକୁ ବୃଦ୍ଧି ପାଇବ । ଆଶା କରାଯାଉଛି ଯେ ଚତୁର୍ଥ ଯୋଜନା ଶେଷ ସୁଦ୍ଧା ଏହି ସଂଖ୍ୟା ୧୦୨

ଲକ୍ଷକୁ ବୃଦ୍ଧି ପାଇବ । ତେଣୁ ଶତକଡ଼ା ଅଧିକା ୩୦ରୁ ୪୦ ଭାଗ ଗୁଣମାନଙ୍କୁ ଧନାଗତ ଓ ଅର୍ଥ ଧନାଗତ ପାଠ୍ୟକ୍ରମପ୍ରତି ଅନୁଷ୍ଠାନ କରା ନ ଗଲେ ଶିକ୍ଷିତ ବେଳ ରାସଂଖ୍ୟା ବୃଦ୍ଧି ପାଇବା ସଙ୍ଗେ ସଙ୍ଗେ ସାମାଜିକ ଓ ଅର୍ଥନୈତିକ କ୍ଷେତ୍ରରେ ଏହାର କୁପ୍ରଭାବ ବି ପଡ଼ିବ । କିନ୍ତୁ ଧନ ମୂଳକ ଶିକ୍ଷାଦାନ ଅତ୍ୟନ୍ତ ବ୍ୟୟସାପେକ୍ଷ ହୋଇଥିବାରୁ ପ୍ରଚୁର ଅର୍ଥର ବ୍ୟବସ୍ଥା କରିବାକୁ ପଡ଼ିବ । ଏହା ବ୍ୟତୀତ ଯୋଜନାରେ ଅନ୍ୟ ଦୁଇଟି ଗୁରୁତ୍ୱପୂର୍ଣ୍ଣ ଲକ୍ଷ୍ୟ ଉପରେ ବିଶେଷ ଧ୍ୟାନ ଦେବାକୁ ପଡ଼ିବ । ପ୍ରଥମଟି ହେଲା—କେନ୍ଦ୍ରୀୟ ବୃତ୍ତିଗୁଣଦାନ ବ୍ୟବସ୍ଥାର ପ୍ରଚଳନ । ଏହା ଫଳରେ ମେଧାଶୀ ଗୁଣମାନେ କୌଣସିମତେ ଅଧ୍ୟୟନରୁ ବଞ୍ଚିତ ହେବେ ନାହିଁ । ଦ୍ୱିତୀୟତଃ ବହୁସଂଖ୍ୟକ ଉନ୍ନତ ଧରଣର ବିଦ୍ୟାଳୟସ୍ଥାପନ । ଏହି ବିଦ୍ୟାଳୟମାନଙ୍କରେ ଗୁଣାବସର ସୁବିଧା ରହିବା ସଙ୍ଗେ ସଙ୍ଗେ ଉପଯୁକ୍ତ ଯନ୍ତ୍ରପାତି ରହିବ ଓ ଶିକ୍ଷକମାନଙ୍କୁ ନିୟୁକ୍ତ କରାଯିବ । ଏହା ଫଳରେ ପ୍ରତ୍ୟେକ ଅଞ୍ଚଳର ମେଧାଶୀ ଗୁଣମାନେ ଉପଯୁକ୍ତ ଶିକ୍ଷାଲାଭର ସୁଯୋଗ ପାଇବେ ।

### ଜାତିସଂଘ-ଦିବସ

\* । ୧୯୬୩ ମସିହା ଅକ୍ଟୋବର ୨୧ ତାରିଖରେ 'ଜାତିସଂଘ ଦିବସ' ପାଳନ ଉପଲକ୍ଷେ ନ୍ୟୁଦିଲ୍ଲୀରେ ଅନୁଷ୍ଠିତ ଏକ ସଭାରେ ପ୍ରଧାନମନ୍ତ୍ରୀ ଶ୍ରୀ ଜବାହରଲାଲ ନେହେରୁ—

ଏହି ଦିନ ସମ୍ପାଦିତ ହେବା ଦିନଠାରୁ ଗତ ୧୮ ବର୍ଷବ୍ୟାପୀ ବିଭିନ୍ନ ସମସ୍ୟାର ସମାଧାନ କ୍ଷେତ୍ରରେ ଯେଉଁ ଗୁରୁତ୍ୱପୂର୍ଣ୍ଣ ଭୂମିକା ଗ୍ରହଣ କରିଆସିଛି, ସେ ସମ୍ପର୍କରେ ଆମେ ସଚେତନ ହେବା ନିତାନ୍ତ ପ୍ରୟୋଜନ ।

ଆମେ ଯଦିଓ ଜାତିସଂଘକୁ ସମାଲୋଚନା କରିଥାଉଁ, ତଥାପି ଆମକୁ ଏହାର ମହତ୍ତ୍ୱ କାର୍ଯ୍ୟ ଆଦି ସ୍ୱୀକାର କରିବାକୁ ପଡ଼ିବ । ଏହା ସଫିୟତାବେ ଫର୍ବଦିନ ଧରି ଯେପରି ଚର୍ଚ୍ଚି ରହିଛି ଓ ବିଭିନ୍ନ ସ୍ତରର ପ୍ରତିନିଧିଗଣ ଯେପରିସଭାରେ ଏଠାକୁ ଆସି ବିଭିନ୍ନ ସମସ୍ୟାର ଆଲୋଚନା କରୁଛନ୍ତି, ତାହା ବାସ୍ତବିକ ଏକ ବିଶିଷ୍ଟ ପରିବର୍ତ୍ତନ । ନଚେତ୍ ବିଭିନ୍ନ ଗ୍ରେଟ ବଡ଼ ଗଣ୍ଠ ମଧ୍ୟରେ ଉପସ୍ଥାପିତ କଳହ ସଂଗ୍ରାମର ପଥ ପଛୋଟ କରୁଥାନ୍ତା । ଆନ୍ତର୍ଜାତିକ କ୍ଷେତ୍ରରେ ବାରମ୍ବାର ଗୁରୁତର ସଂଘର୍ଷ ଦେଖା-ଦେଇଛି । ସ୍ୱାଧିନତାମାନଙ୍କ ପ୍ରତ୍ୟୁତ୍ଥାନ ଯୋଗୁଁ ସେ ସମସ୍ତ ସଂଘର୍ଷର ସମାଧାନ କରାଯାଇ ପାରୁଛି; କିନ୍ତୁ ଏସବୁର ପଶ୍ଚାତ୍ତଦେଶରେ ରହିଛି ଏହି ଜାତିସଂଘ । X X X X ଜାତିସଂଘର ଅନ୍ୟ ଏକ ବିଶିଷ୍ଟ ସମସ୍ୟା ହେଲା—ନିରସ୍ତ୍ରୀକରଣ । ଏପର୍ଯ୍ୟନ୍ତ ଏହି ସମସ୍ୟାର ସମାଧାନ ହୋଇପାରି ନାହିଁ । ଗତ ଦଶନ୍ଦୁର ପୂର୍ବରୁ ନିରସ୍ତ୍ରୀକରଣ ଉଦ୍ଦେଶ୍ୟରେ ଗୋଟିଏ କମିଟି ଗଠିତ ହୋଇଥିଲା । ଏହି କମିଟି ଫର୍ବଦିନ ଧରି କାର୍ଯ୍ୟ କରି ବହୁ ବିବରଣୀ ଓ ରିପୋର୍ଟ ପ୍ରକାଶ କରିଥିଲେ; କିନ୍ତୁ ଏହାଦ୍ୱାରା ସମସ୍ୟାର ସମାଧାନ ହେବା ପରିବର୍ତ୍ତେ ବିଶ୍ୱ-ସଂଗ୍ରାମ ଆରମ୍ଭ ହେଲା ।

ପ୍ରଧାନମନ୍ତ୍ରୀ ଅଶ୍ୱତ୍ଥ ପରିଶା ବନ୍ଦ ରୁକ୍ତି ସମ୍ପର୍କରେ ଉଲ୍ଲେଖ କରିବାକୁ ଯାଇ କହିଲେ ଯେ ଏହା ଏକ ଦୃଢ଼ ପଦକ୍ଷେପ ନ ହେଲେ ବି ସାରା ବିଶ୍ୱରେ ଏହା ଅତ୍ୟନ୍ତ ଗୁରୁତ୍ୱପୂର୍ଣ୍ଣ ବୋଲି ବିବେଚନା

କରାଯାଇଛି । ନିରାଶ୍ରୀକରଣ ଦିଗରେ ହଠାତ୍ କୌଣସି ଆଶ୍ଚର୍ଯ୍ୟଜନକ ପରିବର୍ତ୍ତନ ଦେଖି, ଏଭଳି ଆଶା କରିବା ଠିକ୍ ନୁହେଁ । କିନ୍ତୁ ଏ ଦିଗରେ ଫଳପ୍ରସ୍ତୁତ କାର୍ଯ୍ୟାନୁଷ୍ଠାନ ପାଇଁ ଅନୁରୁଣ ପରିସ୍ଥିତି ସୃଷ୍ଟି ହେବାକୁ ଯାଉଛି । ବର୍ଣ୍ଣବୈଷମ୍ୟ ଓ ଉପନିବେଶିତାଦ ମାନବସମାଜପକ୍ଷେ ଅତ୍ୟନ୍ତ ଲକ୍ଷ୍ୟ । ଏସବୁ ଦୂର କରିବା ପାଇଁ ଜାତସଂଘ ବନ୍ଧପରିଚ୍ଛେଦ । X X X ଆମେ ବର୍ତ୍ତମାନ କ୍ଷୁଦ୍ର ବିରୁଦ୍ଧରେ ବ୍ୟାପକ ଅଭିଯାନ ଚଳାଇଛୁ । କ୍ଷୁଧା, ରୋଗ, ନିରାଶ୍ରୟତା ଆଦି ମୂଳରେ ରହିଛି ବାରିତ୍ର୍ୟ । ତେଣୁ ଆମକୁ ବାରିତ୍ର୍ୟ ବିରୁଦ୍ଧରେ ସଂଗ୍ରାମ କରିବାକୁ ପଡ଼ିବ ।

ଲୋକସଂଖ୍ୟା ବୃଦ୍ଧି ଫଳରେ ଏହା ଏକ ସମସ୍ୟାରୂପେ ଦେଖାଦେଇଛି । ଆମ ସ୍ତମ୍ଭପକ୍ଷେ ବି ଏହା ଏକ ବଡ଼ ସମସ୍ୟା; କିନ୍ତୁ ଆମେ ଆମର ଅର୍ଥନୈତିକ ସମସ୍ୟାର ସମାଧାନ କରିପାରିଲେ ଉପସ୍ତେଜ ସମସ୍ୟାର ସମାଧାନ ସହଜରେ ହୋଇପାରିବ ।

ଆଜି ଜାତସଂଘ ତଥା ଏହାର ଅନ୍ୟାନ୍ୟ ସଂସ୍ଥା ବିଶ୍ୱ-ମାନବସମାଜର ଦୃଷ୍ଟିଭଙ୍ଗୀକୁ ବଦଳାଇବାରେ କୃତକାର୍ଯ୍ୟ ହୋଇପାରିବ । ଜାତସଂଘ ଯଦି ନ ଥାନ୍ତା, ତାହାହେଲେ ଆଜିର ଏ ବିଶ୍ୱ ଅନ୍ୟ ଆକାର ଧାରଣ କରିଥାନ୍ତା ।

## ଭାରତୀୟ ଶିଳ୍ପକାରିଗଣ ଜ୍ଞାନ ସାହାଯ୍ୟରେ ନୂଆ କୃତ୍ରିମ ସାର-ଶିଳ୍ପ-ସଂସ୍ଥା ସଂସ୍ଥାପନ

୧ । ସାହାଯ୍ୟକ ଶିଳ୍ପସଂସ୍ଥା ବିଷୟକ ଉନ୍ନତ ପରିଷଦରେ ଶ୍ରୀ ସି. ପୁକୁମନାମ୍ମ ଅଭିବ୍ୟକ୍ତି—

ଶ୍ରୀ ସି. ପୁକୁମନାମ୍ମ କେନ୍ଦ୍ର, ଇସାର୍ ଓ ଗୁରୁଶିଳ୍ପ ବିଭାଗ ମନ୍ତ୍ରୀ ତାଙ୍କର ଅଭିବ୍ୟକ୍ତିରେ କହିଲେ ଯେ, ଅନୁଜ୍ଞିତ ପ୍ରାପ୍ତ ଶକ୍ତି ଅନୁଯାୟୀ ଯବସାରଜାନ-ପ୍ରସ୍ତୁତ ସାର ଏକ ଅପୂର୍ବ ଟନ୍ ପରିମାଣରେ ପ୍ରସ୍ତୁତ ପାରିବ । କିନ୍ତୁ ଉକ୍ତ ପ୍ରାପ୍ତ ଶକ୍ତି ହେଉଛି ୩,୮୦,୦୦୦ ଟନ୍ । ଶ୍ରେୟ ପଞ୍ଚବର୍ଷିକ ଯୋଜନାର ଶେଷ ବେଳକୁ ଏହା ୭,୪୦,୦୦୦ ଟନ୍କୁ ବୃଦ୍ଧି ପାଇଥିବ । ସରକାରୀ କ୍ଷେତ୍ରରେ ପରିଚାଳିତ ସାର-କାରଖାନାର ଏକ ପ୍ରଶଂସନୀୟ ବୈଶିଷ୍ଟ୍ୟ ହେଉଛି—ଭାରତୀୟ ସାର ପ୍ରତିଷ୍ଠାନ କୌଣସି ବିଦେଶୀ ସ୍ତମ୍ଭର ବିନା ସାହାଯ୍ୟରେ ଉଚ୍ଚଶ୍ରେଣୀ ସାର ଉତ୍ପାଦନ କରିପାରିବ । ଭବିଷ୍ୟତରେ ଭାରତୀୟ ଶିଳ୍ପ-କାରଖାନା ଜ୍ଞାନ ଓ ଏହି ଅନୁଷ୍ଠାନର ସାହାଯ୍ୟ ଫଳରେ ସାର କାରଖାନା ପ୍ରତିଷ୍ଠା ହେଉଥିବ ଆମର ଅଭିଳାଷ ବୋଲି ସେ ମଧ୍ୟ ଦର୍ଶାଇଥିଲେ ।

ଗତ ଦଶବର୍ଷ ଭିତରେ ଯବସାରଜାନ-ପ୍ରସ୍ତୁତ ସାର ବର୍ଷପିତ୍ତ ୯୦,୦୦୦ ଟନ୍ ଯବସାରଜାନରୁ ୫,୦୦,୦୦୦ ଟନ୍କୁ ବୃଦ୍ଧି ପାଇଛି । ଏଥିରୁ ପ୍ରାୟ ଅଧାଅଧି ଆମ ଦେଶରୁ ଉତ୍ପାଦନ କରାଯାଏ । ଶାନ୍ତ୍ୟ ଉତ୍ପାଦନ ବୃଦ୍ଧି କରିବାର ପ୍ରୟୋଗମୟତା ସରକାର ଉପକରଣ କରି ପ୍ରଚାର ସାର ଆନବୀକ୍ଷ୍ୟ କରିବା କ୍ଷମତା ଦେଇଅଛନ୍ତି । ଅନୁଜ୍ଞିତ ପ୍ରାପ୍ତ ଶକ୍ତି ଅନୁଯାୟୀ ଯବସାରଜାନ-ପ୍ରସ୍ତୁତ ସାର ଏକ ଅପୂର୍ବ ଟନ୍ ଅଧିକ

ହୋଇପାରିବ; କିନ୍ତୁ ପ୍ରକୃତ ସ୍ଥାପିତ ଶକ୍ତି ହେଉଛି ୩,୮୦,୦୦୦ ଟନ୍ । ଚୂଙ୍ଗାୟ ପଞ୍ଚବାର୍ଷିକ ଯୋଜନାର ଶେଷବେଳକୁ ଏହା ୨୪୦,୦୦୦ ଟନ୍‌କୁ ବୃଦ୍ଧି ପାଇଥିବ ।

ଏ ଦୃଷ୍ଟିରୁ ଦେଖିଲେ ଆମେ ବର୍ତ୍ତମାନ ନିର୍ଦ୍ଧାରିତ ଶକ୍ତିର ପରିମାଣରୁ ୩,୫୦,୦୦୦ ଟନ୍ ନିଅଣ୍ଟରେ ଅଛୁ । ସେ ଏକ ନିରୁତ୍ତ ସତ୍ୟ ଉପସ୍ଥାପିତ କରି କହିଲେ ଯେ ସରକାର ବ୍ୟକ୍ତିଗତ ସ୍ତରରେ ଯେଉଁ ସାତଟି ସାର ପରିଯୋଜନା ଗୁରୁତ୍ୱରା ନିମିତ୍ତ ଅନୁମୋଦନ କରିଅଛନ୍ତି, ସେଥିରୁ କୋଠଗୃହମ୍, ବିଶାଖାପାଟଣା ଏବଂ ଗୁଲୁଗାଟ ଏହି ତିନୋଟି ସାର ଉତ୍ପାଦନ କରୁଥିବା କାରଖାନାର ଉତ୍ପାଦନ ପରିମାଣ ବୃଦ୍ଧିପ୍ରମାଣକ ଅଟେ । ଦୁନୁମାନଗଡ଼, ଝୁଟିକୋରନ୍ ଏବଂ ମାଙ୍ଗାଲୋର ପ୍ରସ୍ତାବିତ ସାର ପରିଯୋଜନାର ଅନୁକ୍ରମିତାୟ ବ୍ୟକ୍ତି ଏପର୍ଯ୍ୟନ୍ତ ସେମାନଙ୍କର ରୂପାନ୍ତ ନିଷ୍ପତ୍ତି ଜଣାଇ ନାହାନ୍ତି । ଦୁର୍ଗାପୁର ସାର ପ୍ରତିଷ୍ଠାନର କୋଲ୍ ଓଭର ପୁଣ୍ୟରୁ ନିଷ୍ପତ୍ତ କୋଲ୍ ଓଭର ଗ୍ୟାସ ଏକ ସାର ପ୍ରତିଷ୍ଠାନ ପାଇଁ ଯଥେଷ୍ଟ ଦୁର୍ଦ୍ଦି । ସରକାର ଶେଷରେ ପରିଗୁଳିତ ସାର କାରଖାନାର ଏକ ପ୍ରଶଂସନୀୟ ଦୈନିକ୍ୟ ହେଉଛି ଯେ ଗୁରୁତ୍ୱ ସାର କାରଖାନା କୌଣସି ବିଦେଶୀ ରାଷ୍ଟ୍ରର ବିନା ସଂହାୟ୍ୟରେ ଉତ୍ପାଦନ କରିପାରିବ ।

ଚୂଙ୍ଗାୟ ପଞ୍ଚବାର୍ଷିକ ଯୋଜନା ଶେଷ ସୁଦ୍ଧା ଆମର ଲକ୍ଷ୍ୟ ନିର୍ଦ୍ଧାରିତ ଶକ୍ତିର ପରିମାଣ ହେଉଛି ୧୫ ଅର୍ଥୁତ । ଏପର୍ଯ୍ୟନ୍ତ ଚଳିତ ଅନୁ ଉତ୍ପାଦନ ସକାଶେ ଆବଶ୍ୟକୀୟ ଚଳିତ ବାହାରୁ ଆମଦାନୀ କରାଯାଉଥିଲା । ବର୍ତ୍ତମାନ ପିପ୍ପଲଟସ୍ ଏବଂ ରାସାୟନିକ ଉତ୍ପାଦନ କମ୍ପାନୀ ସିଡି, ସାର କାରଖାନାଠାରେ ସଲଫିକ୍ ଏସିଡ୍ ସଂସ୍ଥା ପାଇଁ ଅନୁମତି ମାଗିଛନ୍ତି । ଆମୋନିୟମ ସଲଫେଟ୍ ତିଆରି କରିବା ସକାଶେ ଏହି କାରଖାନା ସଲଫିକ୍ ଏସିଡ୍ ଯୋଗାଇବ । ଏହା ଆମ ସୋଭିଏଟ୍ ଆବଶ୍ୟକୀୟ ଗୁଣ୍ଡା ପୂରଣ କରିବ । ସଲଫିକ୍ ଏସିଡ୍ ଉତ୍ପାଦନ କରୁଥିବା ବହୁ କାରଖାନା ଗୁରୁତ୍ୱରା ପାଇଁ ଏହି ଶିଳ୍ପ ସାହାଯ୍ୟ କରିବ । ନିକଟ ଭବିଷ୍ୟତରେ ଉପାଲନେଶ୍ୱ ଗ୍ୟାସ, କଲ୍ ହେଲଟର ଗ୍ୟାସ ଏବଂ କୋଲ୍‌ଓଭର ଗ୍ୟାସ ପ୍ରମୁଖରୁ ଉତ୍ପାଦିତ ସଲଫର ପ୍ରଭୃତିଗୁଡ଼ିକ ଅଦାୟ ହୋଇପାରିବ । ଆସନ୍ତା ପାଞ୍ଚ ବର୍ଷ ଭିତରେ ୧,୨୫,୦୦୦ ଟନ୍ ସଲଫିକ୍ ଏସିଡ୍ ଆଦାୟ ହୋଇପାରିବ ବୋଲି ଅନୁମାନ କରାଯାଉଅଛି ।

ସୋଡା ଉତ୍ପାଦନର ଉତ୍ତମ ଶିପ୍ତର ଘୋଷଣା ହୋଇଛି । ଏହି ଧରଣର ଦୁଇଟି କାରଖାନା ବର୍ତ୍ତମାନ ସଂଯୁକ୍ତ ପରିମାଣ ଶକ୍ତିକୁ ଅତିକ୍ରମ କରିପାରିଲଣି ଏବଂ ଆଉ ଗୋଟିଏ ପସାରିଣ ପରିକଳ୍ପନା ଶେଷ ହେବା ଉପରେ । ତଥାପି ଆମ ଦେଶ ଆମ୍ବ-ନିର୍ଦ୍ଧାନ ଶୀଳ ହୋଇପାରି ନାହିଁ । ବାହାରୁ ଏହା ଗୁରୁତ୍ୱ ସୋଡାଖାର ସିଟ ଗ୍ରାସ ଶିଳ୍ପ ପାଇଁ ଆମଦାନୀ କରୁଛି । ଗୋଟିଏ କମ୍ପାନୀ ଦୁଇଟି ସୋଡାଖାର କାରଖାନା ସ୍ଥାପିତ କରି ଦେଶର ଅଭାବ ଭୂରନ୍ ମେଣ୍ଟାଇବାକୁ ପଡ଼ିବ । କଷ୍ଟିକ୍ ସୋଡା ଉତ୍ପାଦନର ଉନ୍ନତ ମଧ୍ୟ ସନ୍ତୋଷଜନକ ନୁହେଁ । ଏହାର ଦେଖି ପରିମାଣ ଆମକୁ ବାହାରୁ ଅଣିବାକୁ ପଡ଼ୁଛି । ଅନୁକ୍ରମେ ଆମକୁ ପ୍ରତ୍ୟେକ ବର୍ଷ ୫୦,୦୦୦ ଟନ୍ କଷ୍ଟିକ୍ ସୋଡା ଉତ୍ପାଦନ କରିବାକୁ ପଡ଼ିବ । ଯାହା ଅନୁମାନ କରାଯାଉଅଛି, ଚୂଙ୍ଗାୟ ପଞ୍ଚବାର୍ଷିକ ଯୋଜନା ଶେଷ ସୁଦ୍ଧା ୩,୦୦,୦୦୦ ଟନ୍ ଅଦାୟ ହୋଇପାରିବ । ଅଲଗା ଧାର କାରଖାନାରେ ଆମୋନିୟମ କ୍ରୋମିକ୍ ଉତ୍ପାଦନ ବୃଦ୍ଧି ପାଇଲେ ଅଧିକ ଉତ୍ପାଦନ ହୋଇବ ବୋଲି କଷ୍ଟିକ୍-ସୋଡା ଉତ୍ପାଦନ ପାଇଁ ସାହାଯ୍ୟ କରିବ ।

ଆଉ ଏକ ଅତି ଜରୁରୀ ଶୁଦ୍ଧି ହେଉଛି ଥାଇ ଏବଂ ଅନ୍ୟାନ୍ୟ ଗସ୍ତାତ୍ମକ କାରଖାନା ପାଇଁ ଆବଶ୍ୟକୀୟ ଉପକରଣାଦି ଉପାଦାନ କରିବା । ଏ ବିଷୟରେ ଏକ ଶୁଭଲକ୍ଷଣ ହେଉଛି ଏପ୍. ଏ. ପି. ଟି. ଏବଂ ମିସେସ୍ ଇ. ଆମ୍ବେମାର ପ୍ରେସର ଉଦ୍ଦେଶ୍ୟ କାରଖାନା ଉତ୍ପାଦକ ସହଯୋଗରେ ଅଲକ୍ଷ୍ମୋରେ ଏକ କାରଖାନା ସ୍ଥାପନ କରିବା ପାଇଁ ଅନୁମୋଦନ ପ୍ରଦାନ ।

### ସ୍ଵାଚ୍ଛାର ଜାତୀୟ ବିଦ୍ୟୁତ୍ ଓ ଜଳସେଚନ ପରିକଳ୍ପନା

ଅଳ୍ପ ଦିନ ଭିତରେ ଏହି ଯୋଜନାଗୁଡ଼ିକର ସମାପ୍ତି ସକାଶେ କେନ୍ଦ୍ର ସରକାର ସର୍ବୋଚ୍ଚ ପରିମାଣ ସାହାଯ୍ୟ ଦେବେ ବୋଲି ଶ୍ରୀ ଗ୍ରେପ୍ଟା ପ୍ରକାଶ କଲେ । ପ୍ରତ୍ୟେକ ରାଜ୍ୟ ସରକାର କୌଣସି ଗୋଟିଏ ଦୃଢ଼ଭାବେ ଯୋଜନା ନିର୍ଦ୍ଧାରଣ କରି ଗୋଟିଏ କମ୍ପା ଦୁଇଟି ପଞ୍ଚବାର୍ଷିକ ଯୋଜନା କାଳ ଭିତରେ ତାହାର ପୂର୍ଣ୍ଣ ସକାଶେ ପ୍ରଭୁତ ପୂର୍ଣ୍ଣ ଲାଗଣ କରିବେ ।

#### ଜଳସେଚନ ଶକ୍ତିର ସ୍ଵତ୍ଵପ୍ରୟୋଗ

ନୂତନ ଜଳସେଚନ ପଦ୍ଧତିର ସମସ୍ତକାର୍ଯ୍ୟକ୍ରମରେ ଦ୍ଵିତୀୟ ପଞ୍ଚବାର୍ଷିକ ଯୋଜନାର ଶେଷବେଳକୁ ୧୭.୧ ନିୟୁତ ଏକର ଜମିରେ ପ୍ରାୟ ମାଡ଼ପାରିବ ବୋଲି ହିସାବ ଧରାଯାଇଅଛି । ତୃତୀୟ ଯୋଜନା ଶେଷ ସୁଦ୍ଧା ୨୯.୫ ନିୟୁତ ଏକର ଜମି ଜଳସେଚନ ହୋଇପାରିବ ବୋଲି ଅଟକଳ କରାଯାଇଅଛି । ଏକ ମୁଖ୍ୟ ନିର୍ଦ୍ଧାରଣ ତାଲିକାରୁ ଜଣାପଡ଼ିଛି ଯେ ୨୩.୨ ନିୟୁତ ଏକର ଜମି ଏପର୍ଯ୍ୟନ୍ତ କାର୍ଯ୍ୟକାରୀ ହୋଇପାରିଛି । ଏସବୁଥିରୁ ଅନୁମାନ କରାଯାଏ ଯେ ୮.୬ ନିୟୁତ ଏକର ଜମି ଦ୍ଵିତୀୟ ଯୋଜନା ଶେଷ ସୁଦ୍ଧା ବାସ୍ତବ ଉପଯୋଗ ଲାଭ କରିଛି । ୧୮.୬ ନିୟୁତ ଏକର ଜମି ତୃତୀୟ ଯୋଜନା ଶେଷ ସୁଦ୍ଧା ଜଳସେଚନ ହୋଇ ପାରିବ ବୋଲି ନିର୍ଦ୍ଧାରଣ ହୋଇଛି ।

#### ବିଦ୍ୟୁତ୍ ଶକ୍ତିର ବିକାଶ

ବିଦ୍ୟୁତ୍ ଶକ୍ତିର ବିକାଶ ବିଷୟ ଉଲ୍ଲେଖ କରି ଶ୍ରୀ ଗ୍ରେପ୍ଟା କହିଲେ ଯେ, ସ୍ଵାଧୀନତାପରଠାରୁ ଏହାର ବିକାଶ ଦିଗରେ ପ୍ରଧାନ ଗୁରୁତ୍ଵ ଦିଆଯାଇଅଛି । ବିଶେଷତଃ ଜାତୀୟ ଜରୁରୀ ପରିସ୍ଥିତି ଏହି ଯେ ଜନା ବିକାଶର ତରମ ପ୍ରୟୋଗନୀୟତା ବିଷୟରେ ଆମକୁ ସଚେତନ କରିପାରିଛି । ଦ୍ଵିତୀୟ ଯୋଜନା ଶେଷ ସୁଦ୍ଧା ଏହାର ଉତ୍ପାଦନା ଶକ୍ତି ୫.୬ ନିୟୁତ କିଲୋୱାଟ୍ଟରେ ପହଞ୍ଚିଥିଲା । ତୃତୀୟ ଯୋଜନାର ଶେଷ ସୁଦ୍ଧା ୧୩.୬ ନିୟୁତ କିଲୋୱାଟ୍ଟ ଶକ୍ତି ଉତ୍ପାଦନ କରିପାରିବ ବୋଲି ପରିକଳ୍ପନା କରାଯାଇଅଛି ।

#### ଯୋଜନାର ଲକ୍ଷ୍ୟ

ଯୋଜନାର ଲକ୍ଷ୍ୟ ପୂରଣ ଦିଗରେ ଆମକୁ ଆମର ବିଦ୍ୟୁତ୍ ଓ ଜଳସେଚନ କାର୍ଯ୍ୟକ୍ରମଗୁଡ଼ିକୁ ତୁରନ୍ତ ଏବଂ ଅଳ୍ପ ସମୟରେ ନିର୍ମାଣ କରିବାକୁ ପଡ଼ିବ । ଏ ବିଷୟରେ କେତେକ ତଥ୍ୟ ପ୍ରକାଶ କରି ସେ ଦର୍ଶାଇଲେ ଯେ, ଯୋଜନାର କାର୍ଯ୍ୟକାଳ ଭିତରେ ଗଞ୍ଜାର ଅନୁସନ୍ଧାନଦ୍ଵାରା ସୂଚି ସଂଶୋଧନ ତଳେ ଏହା ଆଉ ପରବର୍ତ୍ତୀ ଯୋଜନାରେ ବେଶଦେବ ନାହିଁ । ଏଥିରୁ ପର୍ଯ୍ୟବେକ୍ଷଣ କରିବା ସକାଶେ ସୁଦୃଢ଼ ଆବଶ୍ୟକ । ସ୍ଵାଚ୍ଛାର ସରକାର ପ୍ରତ୍ୟେକ ବଡ଼ ବଡ଼ ନିର୍ଦ୍ଧାରଣରେ ପ୍ରାଥମିକ ପର୍ଯ୍ୟାୟ ସମ୍ପର୍କିତ ଜଳବିଦ୍ୟୁତ୍ କେନ୍ଦ୍ର ସ୍ଥାପନ କରିବା ପାଇଁ ସୁପାରିଶ କରି କୃଷ୍ଣା, ଗୋଦାବରୀ ନଦୀରେ ପସିଣା ସୁରୁପ ଆରମ୍ଭ କରିଅଛନ୍ତି ।

# ନିଜରକୁ ଦେଇ ବହୁଜୀବନ ସେ ରକ୍ଷା କରିଛନ୍ତି

ଅନେକ ବଡ଼ ଦେଲଣି — ଜାମସେଦପୁରର ପ୍ରଧାନ ଦାସପାତାଳରେ ୧୯୩୫ ମାସରେ ମଣିଷଟିଏ ମୃତ୍ୟୁସ୍ୱର୍ଗରେ ପହଞ୍ଚିବ । ତା ଦେହରେ କିଛି ଭଲ ଦେଲେ ମଣିଷଟି ହୁଏତ ବସୁଧିତ । ସେତେବେଳେ ଲୋକଙ୍କ କଣ୍ଠା ଥିଲା ଯେ କିଛିଦେହକୁ ଭଲ ଦେଲେ ଚଳନ୍ତପାତାଳ ଲୋକସ୍ୱାସ୍ଥ୍ୟ ନଷ୍ଟ ହୋଇଯିବ । ତେବେ, ଡାକ୍ତର ଜଣେ ଅନେଇଅସ୍ତି ସେଇ ମୃତ୍ୟୁସ୍ୱର୍ଗୀ ଲୋକକୁ ବଚାଉ- ନିବାକୁ କିଛିଦେହର ଭଲପାଳ କରିଥିଲେ । ୧୯୦୫ ଓ ୧୯୧୫ ଭିତରେ ସେଇଲୋକ, ଦାସପାତାଳ ଚର୍ଚ୍ଚକୁ ବୁଲିବାକୁ ବସି, ଶିଳ୍ପ ଦୁର୍ଘଟଣାରେ ପଡ଼ିଥିବା ଓ ଗରଜଗଜାପୁତ୍ର ଲୋକଙ୍କ ପାଇଁ, ୪୦ ବାର ଭଲପାଳ କରିଥିଲେ ।

ସେହି ଅପାଧାରଣ ଲୋକଙ୍କର ଦେହରୁ ଡ. ଏସ୍. ଚାଲମ୍ — ଜାମସେଦପୁରର ଡାକ୍ତରୀରୁ କିଛି ଦେଖି-ଆଇଡି଼କ୍ସ, ସେଲ୍ୟୁଲୋସ୍, ବସୁଧ ୫୦ — ସତରା ଅନୁରଣ ଓ ସ୍ୱାସ୍ଥ୍ୟପାଳ । ବର୍ତ୍ତମାନ-ର ଭଲପାଳ ପାଇଁ ଉକ୍ତଥିଲେ ମଧ୍ୟ ଦେଖି ବସୁଧ ଦୁର୍ଘଟଣା ଭଲପାଳକେ ତାଙ୍କୁ ଡିବର୍ତ୍ତାଇଛନ୍ତି ।

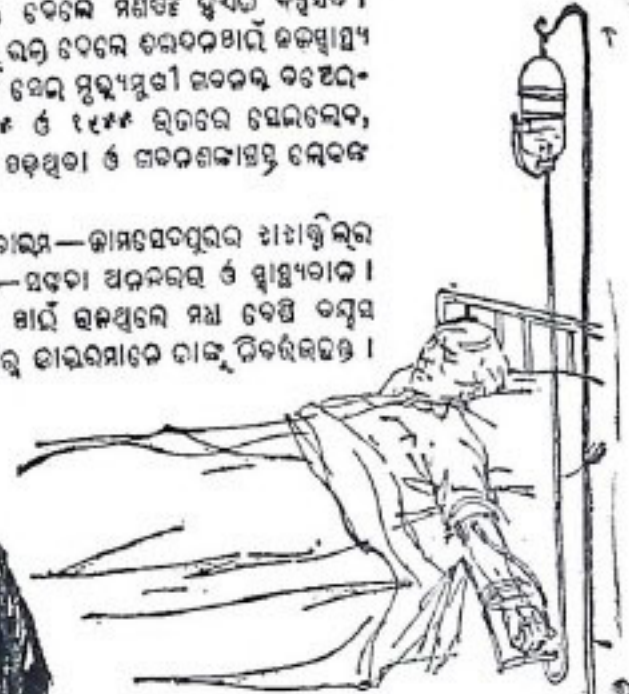

ଚାଲମ୍ ଜଣେ ଲୋକଙ୍କର ଏହି ନିସ୍ୱାର୍ଥ ଭବା- ଦଳରେ ଅକ୍ଷୁଣ୍ଣିତ ଦେଇ ଲାଠିପଲସର ଅନ୍ତର ଅନେକଲୋକ ଭଲପାଳ କରିଛନ୍ତି । ଡାକ୍ତରୀର ଅନ୍ୟତମ ୨୦,୦୦୦ ବର୍ଷରୁ ପରବର୍ତ୍ତ ପଡ଼ିଲବେଳେ ଭଲ ଦେଖା ପାଇଁ, ନିଜନିଜର ଭଲ ପଦକ୍ଷେପ କଲେଇ, ଡାକ୍ତର କିମ୍ପାସୁକ୍ତ କରିଛନ୍ତି ଏକ ଏଥିପାଇଁ ଅନ୍ତର ଅନେକ ନିୟମିତ ଅସୁକ୍ତ — ନିକାର୍ଯ୍ୟ ମୃତ୍ୟୁର ପ୍ରତିରୋଧ କରିବାପାଇଁ, ଦୁର୍ଘଟ ଦୁର୍ଘଟଣାରୁ ପରିଚାଳନାକୁ ରକ୍ଷାକରିବାପାଇଁ ସେମାନଙ୍କର ପ୍ରାଣର ରକ୍ଷା ।

ସମୟ ଅଧିକ ବ୍ୟୟକୁ ଜାତ ପ୍ରତ୍ୟକ୍ଷତାର ଏକ ଅନ୍ୟତମ ନିବର୍ତ୍ତନ, ସେଇ ବ୍ୟୟରେ ଜାମସେଦ- ପୁରର ଲାଠିପଲସରରୁ କାଳ ଦେଲେଇଛନ୍ତି : ଏଠାରେ ଶିଳ୍ପ ଗାର୍ କର୍ମଚାରୀ ପହାନ୍ତର୍ପେ, ଚିତ୍ରନର ଓ ଗୋଟାଏ ମାର୍ଚ୍ଚ ।

## ଜାମସେଦପୁର

ଇସ୍ପାତ ନଗରୀ

ଜାମସେଦପୁରର ପାଣି କୁ ମୁକ୍ତହସ୍ତରେ ଦାନକରନ୍ତୁ



# ଆପଣଙ୍କ ପାଇଁ ସମ୍ବାଦ

## ଆଣବିକ ଯୁଗରେ ବର୍ଦ୍ଧିତାର ଯଥାର୍ଥତା ଯୁବ-ଉତ୍ସବରେ ଆଲୋଚନା

ସମ୍ପ୍ରତି ଏଠାରେ ଅନୁଷ୍ଠିତ ହୋଇଥିବା ନିମ୍ନ ଶ୍ରେଣୀର ବିଶ୍ୱବିଦ୍ୟାଳୟ ଯୁବ-ଉତ୍ସବରେ ଆଣବିକ ଯୁଗରେ ବର୍ଦ୍ଧିତାର ଯଥାର୍ଥତା ସଂପର୍କରେ ଲଂଚନାରେ ଆଲୋଚନା ହୋଇଥିଲା । ଉନ୍ନତଶିକ୍ଷା ବିଶ୍ୱବିଦ୍ୟାଳୟର ୧୯ ଜଣ ପ୍ରଥମ ଶ୍ରେଣୀର ଛାତ୍ର ଛାତ୍ରୀ ଏ ସଂପର୍କରେ ବହିନି ଦୃଷ୍ଟିକୋଣରୁ ଆଲୋଚନା କରିଥିଲେ । 'ଗାନ୍ଧୀ-ଶାନ୍ତି-ପ୍ରାଜ୍ଞେୟନ'ର ସମ୍ମୁଖେ ଶ୍ରୀ ଆର୍. ଆର୍. ବିବାକର ଏଥିରେ ସମ୍ବୋଧନ କରିଥିଲେ ।

ଆଲୋଚନାରେ ଛାତ୍ର ନେଇଥିବା ପ୍ରଥମେ ଆଣବିକ ଶକ୍ତିର ପ୍ରଭୁତ ଶକ୍ତି ଏବଂ ଧୂସ ଓ ଗଠନ ବିଶେଷତାର ବିଶ୍ୱାସୀ ସଂପର୍କରେ ବହିନି ବିଷୟ ଆଲୋଚନା କରିଥିଲେ । ଏହି ପ୍ରଥମେ କହିଥିଲେ ଯେ ଯୁଦ୍ଧ ସଂପର୍କରେ ସାଧାରଣ ଧାରଣା ଆଜି ସଂପୂର୍ଣ୍ଣରୂପେ ବଦଳିଯାଇଛି; କାରଣ ଶକ୍ତିଶାଳୀ ଆଣବିକ ଅସ୍ତ୍ର ବ୍ୟବହାର ଫଳରେ ସମଗ୍ର ପୃଥିବୀ ଧୂସ ହୋଇଯିବ । ଏହା ସାଜକୁ ଧର୍ମ ଓ ସ୍ୱାଧୀନ ବିଚାରଧାର ଆଜିର ଆଣବିକ ଯୁଗରେ ମୁହଁରୁ ଅତଳ ହୋଇଯାଇଛି ବୋଲି ଆଲୋଚକମାନେ ପ୍ରକାଶ କରିଥିଲେ ।

ଉଦ୍ଦିଷ୍ଟରେ ଯୁଦ୍ଧ ବନ୍ଦ କରିବାକୁ ହେଲେ ନୀତିବାଦକୁ ଆତ୍ମର ଅଧିକ ସମ୍ପର୍କ ଓ ଶକ୍ତିଶାଳୀ ବିଦ୍ୟାଳୟ ବୋଲି ଆଲୋଚକମାନେ ମତ ଦେବା ସଙ୍ଗେ ସଙ୍ଗେ ପ୍ରକାଶ କରିଥିଲେ ଯେ ଆଧୁନିକ ଯୁଗରେ

ବାସ କରୁଥିବା ପ୍ରତ୍ୟେକ ମନୁଷ୍ୟର ଦୃଷ୍ଟିଭଙ୍ଗୀରେ ମଧ୍ୟ ପରିବର୍ତ୍ତନ ହେବା ଉଚିତ । ବହିନି ଦେଶମାନଙ୍କ ମଧ୍ୟରେ ବିବାଦର ସମାଧାନ ପାଇଁ ନିରପେକ୍ଷ ସମ୍ମାନଙ୍କ ମତାମତପ୍ରତି ଅଧିକ ଗୁରୁତ୍ୱ ଦିଆଯିବା ଉଚିତ ବୋଲି ସେମାନେ ମତ ପ୍ରକାଶ କରିଥିଲେ ।

ଆଣବିକ ଆବିଷ୍କରଣ ଅସ୍ତ୍ର ନିଷିଦ୍ଧୀକରଣ ଚୁକ୍ତି ସଂପର୍କରେ ମତାମତ ଦେଇ ଆଲୋଚକମାନେ କହିଥିଲେ ଯେ ଏହା ସଂପୂର୍ଣ୍ଣ ନ ହେଲେ ମଧ୍ୟ ଏହା ଫଳରେ ନୂତନ ଆଶାର ସମ୍ମାର ହୋଇଛି । ଯେ ପର୍ଯ୍ୟନ୍ତ ପୂର୍ଣ୍ଣ ଚୁକ୍ତି ସ୍ୱାକ୍ଷର ନ ହୋଇଛି ବା ତଥାପି କରାଯାଇଥିବା ସମସ୍ତ ଆଣବିକ ଅସ୍ତ୍ରକୁ ଧୂସ କରି ଦିଆ ନ ଯାଇଛି, ସେ ପର୍ଯ୍ୟନ୍ତ ବିପଦ ଦୂର ହେବ ନାହିଁ । ଆଲୋଚକମାନେ କହିଲେ ଯେ ଉପ ଓ ଅବଶ୍ୟ ସେ କୌଣସି ଶକ୍ତିଶାଳୀ ଅସ୍ତ୍ରଠାରୁ ଆତ୍ମର ଉପକାର । ଏହା ଫଳରେ ଆଜି ପୃଥିବୀରେ କୌଣସି ଦେଶ ନିରସ୍ତ୍ରୀକରଣ ସଂପର୍କରେ କାର୍ଯ୍ୟାନୁଷ୍ଠାନ କରିବା ପାଇଁ ଆଗଭର ହେଉ ନାହାନ୍ତି । ଏଥିପାଇଁ ସର୍ବପ୍ରଥମେ ବିଶ୍ୱାସର ଏକ ବାତାବରଣ ସୃଷ୍ଟି କରିବାକୁ ହେବ ।

ଆଲୋଚକମାନେ ଆଣବିକ ଶକ୍ତିକୁ ବିପଦ ବିଭିନ୍ନ ଗଠନମୂଳକ କାର୍ଯ୍ୟରେ ବିଶ୍ୱାସୀ କରି ହେବ, ସେ ସଂପର୍କରେ ଆଲୋଚନା କରିଥିଲେ । ପ୍ରଥମରୁ ଶିକ୍ଷା ମନ୍ତ୍ରାଳୟର ନିଏଣ୍ଡ ଆଡ୍ୱାଇଜର ଆଲୋଚକମାନଙ୍କୁ ଶ୍ରଦ୍ଧା କରିଥିଲେ ।

ଓଡ଼ିଶାର କୁଲରେଖା ଶାସ୍ତ୍ର ନିଗୋଧ ସଂପର୍କରେ ମାର୍କିନ୍ ବିଶାରଦଙ୍କର ଅନୁପ୍ରାଣନ ଓଡ଼ିଶାର ଉପକୂଳବର୍ତ୍ତୀ ଅଞ୍ଚଳରେ ଶତ୍ରୁ ଥିବା ଭୂମିପୁର କାରଣ ନିର୍ଣ୍ଣୟ କରିବା ପାଇଁ ସୁକ୍ରସିଂହ 'ବିଭ୍ ଇଭେଜନ୍ ବୋର୍ଡ଼'ର କାର୍ଯ୍ୟ ବିଶାସୀ ସହକାରୀ ଅଧିକାରୀ ମିଃ ଜର୍ଜ ଏମ୍. ଓ. ଡାକ୍ତର ଏବେ ଓଡ଼ିଶା ଆସିଛନ୍ତି ।

ଭାରତର ଜଳସେଚନ ଓ ବିଦ୍ୟୁତ୍‌ଶକ୍ତି ମଣ୍ଡଳର ଅନୁଯୋଗରେ ମିଃ ଓ୍ଵାଟ୍‌ସ୍ ସୁକ୍ଷ୍ମ ଉତ୍ପାଦନ ଉତ୍ପାଦନ ସଂସ୍ଥାଙ୍କ ଦ୍ଵାରା ମନୋନୀତ ହୋଇ ଭାରତ ଅଧିଗୁଣ୍ଠି । ବର୍ତ୍ତମାନ କେରଳର ଉପକୂଳବର୍ତ୍ତୀ ଅଞ୍ଚଳରେ ଜୁଆର ମାଡ଼ଯାଏ ଏବଂ ଜମି ଧୋଇହୋଇଯାଏ । ସେଠାରେ ଏହି ଅଞ୍ଚଳଟା ହିଁ ଭବର କୃଷିକ୍ଷେତ୍ରରେ ପୂର୍ଣ୍ଣ ଏବଂ ଦାନ ଜନକସତପୁର୍ଣ୍ଣ । ଏହାଦ୍ଵାରା ପ୍ରତିବର୍ଷ ୧୫ରୁ ୩୦ ଫୁଟ କରି ଜମି ସମୁଦ୍ରକୁ ଧୋଇହୋଇଯାଏ । କେରଳ ସରକାରଙ୍କ ପକ୍ଷରେ ଏହା ଏକ ବିପତ୍ତି ସମସ୍ୟା । ରୂପାୟ ପ୍ରକାଶିକ ଯୋଜନାରେ ସମୁଦାୟ ଜନକସତପୁର୍ଣ୍ଣ ଓ ହେ. ମାଇଲ ଉପକୂଳ ଅଞ୍ଚଳରୁ ମାତ୍ର ପଚାଶ ମାଇଲଦୂରୀ ଏକ ପ୍ରାଚୀର ନିର୍ମାଣ କରିବାର ଏକ ବ୍ୟବସ୍ଥା ରହିଛି । ଏଥିପାଇଁ ମାଇଲ୍ ପ୍ରତି ୧୨ରୁ ୧୪ ଲକ୍ଷ ଟଙ୍କା ଖର୍ଚ୍ଚ ହେବ । ସମୁଦାୟ ୩ କୋଟି ୬୦ ଲକ୍ଷ ଟଙ୍କା ଅଟକଳ ରଖାଯାଇଛି ।

ମିଃ ଓ୍ଵାଟ୍‌ସ୍ କଦଳୀ ଯେ, ବର୍ତ୍ତମାନ ନିୟମାଣ କମ୍ପାନୀ ନିୟମାଣରେ ଜଳ ଜମୁଥିବା ପ୍ରାନ୍ତମାନଙ୍କରୁ ବାଲି ଆଣି ଯଦି ଏହି ଧୋଇଆ ଅଞ୍ଚଳରେ ତଳାଯାଏ, ତେବେ ସମସ୍ତେ କମ୍ ଖର୍ଚ୍ଚରେ ଏହି କ୍ଷେତ୍ରକୁ କରାଯାଇ ପାରିବ । ତାହାକୁ ସୁକ୍ଷ୍ମ ଭଳି ଏହି ଅଞ୍ଚଳକୁ ଉତ୍ତମ କରାଇ ଗ୍ରାମଣୀମାନଙ୍କର ଆମୋଦ ପ୍ରକରୁଣ ବ୍ୟବହାର କଲେ ତାହା ପ୍ରାୟୀ ହେବା ସଙ୍ଗେ ସଙ୍ଗେ ବହୁ ଗ୍ରାମଣୀ ଏଠାକୁ ଆସିବେ ।

ସୁକ୍ଷ୍ମ “ବର୍ ଲଭେନ ବୋର୍ଡ”ରେ କାମ କରୁଥିବା କାରିଗରମାନଙ୍କର ବିଚାରଣା ସାପଲ୍ୟ ଲକ୍ଷ୍ୟ କରି ଭାରତର ଅନୁରୂପ ସମସ୍ୟା ସଂକଳ୍ପ ପଦ୍ଧତି ଗ୍ରହଣ କରି ଉଦ୍ଦେଶ୍ୟରେ ଭାରତ ସରକାର ମିଃ ଓ୍ଵାଟ୍‌ସ୍ ଆମନ୍ତ୍ରଣ କରିଥିଲେ ।

ନିଶ୍ଚୟାକ୍ଷ, ଚଳିତ ସପ୍ତାହ ଶେଷରେ ଆମେରିକା ଫେରିଯିବା ପୂର୍ବରୁ ମିଃ ଓ୍ଵାଟ୍‌ସ୍ ତାଙ୍କର ଉପୋକ୍ତ ନିଆଦଳୀସ୍ଥିତ ସୁ. ଏସ୍. ଏ. ଆଇ. ଡି. କାର୍ଯ୍ୟାଳୟରେ ଦାଖଲ କରି ଦେଇଯିବେ ଏବଂ ପରେ ତାହା କେନ୍ଦ୍ର ଜଳସେଚନ ଓ ବିଦ୍ୟୁତ୍‌ଶକ୍ତି ମନ୍ତ୍ରାଳୟରେ ଉପସ୍ଥାପିତ ହେବ ।

ଗହନ କାର୍ଯ୍ୟକ୍ରମର ଅଗ୍ରଗତି ବିଶେଷଜ୍ଞ କମିଟିଙ୍କ ରିପୋର୍ଟ

ମୂଲ୍ୟ-ନିର୍ଦ୍ଧାରଣ ବିଶେଷଜ୍ଞ କମିଟି ଜନ୍ମ ପ୍ରକାଶ କୃଷି କାର୍ଯ୍ୟକ୍ରମ ସମ୍ପର୍କରେ ପ୍ରଥମ ଅଗ୍ରଗତି ରିପୋର୍ଟ ପ୍ରକାଶ କରିଛନ୍ତି । ୧୫ଟି ରାଜ୍ୟର ୧୭ଟି ଜିଲ୍ଲାରେ ଏହି କାର୍ଯ୍ୟକ୍ରମ କାର୍ଯ୍ୟକ୍ରମରେ ଅଗ୍ରଗତି କରୁଛି, ତାହାର ମୂଲ୍ୟ ନିର୍ଦ୍ଧାରଣ କରିବା ପାଇଁ ଖର୍ଚ୍ଚ ଓ କୃଷି ମନ୍ତ୍ରାଳୟ ଏହି କମିଟି ଗଠନ କରିଛନ୍ତି । ଯୋଜନା କମିଟିର ଉପଦେଶା ଡିଭିଜନ୍ ଏସ୍. ଆର ସେନ୍ ଏହି କମିଟିର ଚେୟାରମାନ ।

ଉତ୍ତରାଖଣ୍ଡର ଉତ୍ପାଦନ କୃଷି ପାଇଁ ଏହି କାର୍ଯ୍ୟକ୍ରମରେ କେତେଟି ଉଦ୍ଦେଶ୍ୟଗ୍ୟ ବିଷୟ ରହିଛି । ପ୍ରଥମତଃ ସମଗ୍ର କାର୍ଯ୍ୟକ୍ରମଟି କୃଷକମାନଙ୍କୁ କେନ୍ଦ୍ରୀଭୂତ କରି ପ୍ରସ୍ତୁତ କରାଯାଇଛି । କୃଷକମାନେ ଫର୍ମ ଓ ଗ୍ରାମ୍ୟ ଉତ୍ପାଦନ ଯୋଜନା ଜରିଆରେ ଉତ୍ପାଦନ କୃଷି ପାଇଁ ଅବଶ୍ୟକ ସମ୍ବଳ, ରଖି ପ୍ରଭୃତି କାର୍ଯ୍ୟରେ ବିନିଯୋଗ କରିବା ପାଇଁ କୃଷକମାନଙ୍କୁ ସୁବିଧା ଦିଆଯାଇଛି । ଦ୍ଵିତୀୟତଃ କୃଷକମାନଙ୍କୁ ସାହାଯ୍ୟ କରିବା ପାଇଁ ଯେଉଁସବୁ କାର୍ଯ୍ୟକ୍ରମଗୁଡ଼ିକ ଉଦ୍ଦିଷ୍ଟ ହୋଇଛି, ତାହା ସବୁ କୃଷକମାନଙ୍କ କାର୍ଯ୍ୟ ସହ ଖାପ ଖୁଆଇ କରାଯାଇଛି । ସବୁ ଅନୁଷ୍ଠାନ, ଯଥା—ସମବାୟସମିତି, ପଞ୍ଚାୟତି-ରାଜ ଅନୁଷ୍ଠାନ ତଥା ସରକାରୀ ଅନୁଷ୍ଠାନର ସମସ୍ତ ଉଦ୍ୟମକୁ ପ୍ରଧାନ ଲକ୍ଷ୍ୟକୁ ସଫଳତା ସହକାରେ

ଦ୍ଵାସଲ କରିବା ପାଇଁ ନିୟୋଜିତ କରାଯାଇଛି ।  
ଦୁର୍ଘାତୁଣେ ଲକ୍ଷ୍ୟସ୍ଥଳରେ ଉପନୀତ ହେବା ପାଇଁ ଗୁଣ-  
ପତ୍ରରେ ବିକାଶ କରାଯାଇଛି ଓ ଏହି କାର୍ଯ୍ୟକ୍ରମ  
ନିମ୍ନରେ ପ୍ରତ୍ୟେକ କୃଷକ ସହକାରେ ମୋଟ ପ୍ରାପ୍ତି  
ହୋଇଛି ।

ପ୍ରକାର କୃଷି ଉନ୍ନୟନ କାର୍ଯ୍ୟକ୍ରମ ପାଇଁ ବହୁ-  
ପାଲିକା ଓଟି ଜିଲ୍ଲା ମଧ୍ୟରୁ ଜିନୋଟି ଜିଲ୍ଲା, ଯଥା—  
ଗାଞ୍ଜୋର (ମାଲୁଜ), ପଶ୍ଚିମ ଗୋଦାବରୀ (ଆନ୍ଧ୍ର-  
ପ୍ରଦେଶ), ସାହ୍ୟାଦ୍ରୀ(କର୍ଣ୍ଣାଟକ)ରେ ୧୯୭୦-୭୧  
ମସିହାରେ ପ୍ରଥମେ ଏହି କାର୍ଯ୍ୟକ୍ରମକୁ କାର୍ଯ୍ୟକାରୀ  
କରାଗଲା । ତା'ପରେ ଏହା ୧୯୭୧-୭୨ ମସିହାରେ  
ଆଉ ଗୁଡ଼େଟି ଜିଲ୍ଲା ଯଥା—ଆଲିପୁର (ଉତ୍ତରପ୍ରଦେଶ),  
ଲୁଧିଆନା (ପଞ୍ଜାବ), ପାଲ (ଗୁଜରାଟ), ରାଜସ୍ଥାନ  
(ମଧ୍ୟପ୍ରଦେଶ)କୁ ସଂପ୍ରସାରିତ କରାଗଲା । ୧୯୭୧-୭୨  
ମସିହାରେ ଏହି ଜିଲ୍ଲାମାନଙ୍କର ମୋଟ ୧୪୦ଟି ବ୍ଲକ୍  
ମଧ୍ୟରୁ ୧୧୨ଟି ବ୍ଲକ୍ ମୋଟ ୫୭୦ଲକ୍ଷ ହେକ୍ଟାର ସ  
ଗୁଣୋପଯୋଗୀ ଜମିରୁ ପ୍ରାୟ ଶତକଡ଼ା ୧୫ରୁ ଜମି  
ଏହି କାର୍ଯ୍ୟକ୍ରମର ପରିସର ମଧ୍ୟକୁ ଅଣାଯାଇଛି ।  
ଏହିପରି ଜିଲ୍ଲାମାନଙ୍କରେ ସାରାର ବ୍ୟବହାର ଖୁବ୍  
ଉତ୍ପାଦନକ ହୋଇଛି । ଉତ୍ପାଦନ ବୃଦ୍ଧି କରିବାପାଇଁ  
ଉନ୍ନତଧରଣର ବିତ୍ତନ ଦେବାଯାଇଛି ଓ ଏଥିପାଇଁ  
ଗୋଟିଏ ସ୍ଵତନ୍ତ୍ର କାର୍ଯ୍ୟକ୍ରମ ପ୍ରବର୍ତ୍ତନ କରାଯାଇଛି ।

**ଉତ୍ତମ ସଂରକ୍ଷଣ**

ଉତ୍ତମକୁ ଘଟ ଓ ସେଗର ଆକ୍ରମଣରୁ ରକ୍ଷା  
କରିବା ପାଇଁ ପ୍ରତିଷେଧକ ବ୍ୟବସ୍ଥା ଗ୍ରହଣ  
କରାଯାଇଛି । ବିତ୍ତନ ଓ ଫସଲ ଯେପରି ଭଲ ରହିବ,  
ସେଥିପାଇଁ ଅଧିକରୁ ଅଧିକ ଦୃଷ୍ଟି ଦିଆଯାଇଛି ।  
ଉତ୍ତମକୁ ସମୟରେ ବ୍ୟବହାର କରିବା ପାଇଁ  
ଉତ୍ତମ ସଂରକ୍ଷଣ ଯନ୍ତ୍ରପାତି ଓ ଉପକରଣମାନ  
ସଂଗ୍ରହଣରେ ବିଭିନ୍ନ ଗୋଦାମରେ ମହକୁରୁ

ରଖାଯାଇଛି । ୧୯୭୨-୭୩ ମସିହାରେ ଘଟ ଓ ସେଗର  
ଆକ୍ରମଣରୁ ରକ୍ଷାକରିବା ପାଇଁ ମୋଟ  
୩.୩ଲକ୍ଷ ହେକ୍ଟର ଜମି ଉପରେ ପ୍ରତିଷେଧକ ବ୍ୟବସ୍ଥା  
ଗ୍ରହଣ କରାଯାଇଥିଲା ।

**ସମବାୟ**

ପର୍ଯ୍ୟାୟିକତ କାର୍ଯ୍ୟକ୍ରମ ଅନୁଯାୟୀ ଠିକ୍  
ସମୟରେ କୃଷକମାନଙ୍କୁ ରକ୍ଷା ଓ ବିଭିନ୍ନ  
ଉତ୍ପାଦନ ସମଗ୍ରୀ ଲେଖ ଯୋଗାଇଦେବା ନିମନ୍ତେ  
ସମବାୟ ସମିତିଗୁଡ଼ିକୁ ସୁଦୃଢ଼, ଶକ୍ତିଶାଳୀ ଓ  
ବିକାଶୋନ୍ମୁଖ କରାଯାଇଛି । ପ୍ରଥମ ଓଟି ଜିଲ୍ଲା  
କେନ୍ଦ୍ର ସମବାୟ ବ୍ୟାଙ୍କମାନଙ୍କର ଅଂଶ ମୂଲ୍ୟନ  
୧୯୫୯-୬୦ ମସିହାରେ ୧୪୮ କୋଟି ଟଙ୍କା  
ହୋଇଥିବା ସ୍ତଳେ ୧୯୭୧-୭୨ ମସିହା ଶେଷ ସୁଦ୍ଧା  
ତାହା ବୃଦ୍ଧି ପାଇ ୨.୪୪ କୋଟି ଟଙ୍କା ହୋଇଥିଲା ।  
ସେହି ସମୟ ମଧ୍ୟରେ ସେହି ବ୍ୟାଙ୍କମାନଙ୍କର ଜମା  
ଟଙ୍କାର ପରିମାଣ ମଧ୍ୟ ୨.୯୯ କୋଟି ଟଙ୍କାରୁ ୪.୩୦  
କୋଟି ଟଙ୍କା ହୋଇଛି । ୧୯୫୯-୬୦ ମସିହାରେ  
ବ୍ୟାଙ୍କମାନେ ୧୦.୭୭ କୋଟି ଟଙ୍କା ରକ୍ଷା ଦେଇଥିବା  
ସ୍ତଳେ ୧୯୭୧-୭୨ ମସିହାରେ ୧୭.୧୭ କୋଟି ଟଙ୍କା  
ରକ୍ଷା ଦେଇଥିଲେ । ସେହିଭଳି ଏହିପରି ଜିଲ୍ଲା  
ପ୍ରାଥମିକ ସମିତିଗୁଡ଼ିକର ସଂଖ୍ୟା ୧୯୫୯-୬୦  
ମସିହାରେ ୫୭୯୭ ହୋଇଥିବାବେଳେ ୧୯୭୧-୭୨  
ମସିହାରେ ଏହା ବୃଦ୍ଧି ପାଇ ୭୭୪୨ ହୋଇଛି । ଏହି  
ସମିତିଗୁଡ଼ିକର ସର୍ବସଂଖ୍ୟା ୭.୯୪ ଲକ୍ଷରୁ ୮.୭୫  
ଲକ୍ଷ ହୋଇଛି ଓ ଏହାର କାର୍ଯ୍ୟକାରୀ ମୂଲ୍ୟନ ୯୮୭  
କୋଟି ଟଙ୍କାରୁ ୧୩୮୭ କୋଟି ଟଙ୍କାକୁ ବୃଦ୍ଧି  
ପାଇଛି । ଏହି ପ୍ରାଥମିକ ସମିତିମାନେ ୧୯୫୯-୬୦  
ମସିହାରେ ସ୍ଵଳ୍ପ-ମିଥ୍ୟା ସୂତ୍ରରେ ୮.୭୮ କୋଟି ଟଙ୍କା  
ରକ୍ଷା ଦେଇଥିବା ସ୍ତଳେ ତାହା ବୃଦ୍ଧି ପାଇ ୧୯୭୧-୭୨  
ମସିହାରେ ୧୧.୯୧ କୋଟି ଟଙ୍କା ହୋଇଥିଲା ।

କୃଷକମାନଙ୍କ ନିକଟରେ ଯୋଗାଣ ଜନସଂଗୃହକୁ ସହଜରେ ପହଞ୍ଚାଇ ଦେବା ପାଇଁ ଏହିସବୁ ଜଳମାନଙ୍କରେ ପ୍ରାୟ ୧,୩୩୫ଟି ଗ୍ରାମ୍ୟ ଗୋଦାମ ନିର୍ମାଣ କରିବା ପାଇଁ ଗୋଟିଏ କାର୍ଯ୍ୟକ୍ରମ ରହିଛି । ସେଥି ମଧ୍ୟରୁ ପ୍ରାୟ ୭୦୨ଟିର ନିର୍ମାଣ କାର୍ଯ୍ୟ ୧୯୭୩ ମସିହା ନୁହେଁ, ଶେଷ ସୁଦ୍ଧା ସମ୍ପୂର୍ଣ୍ଣ ହୋଇପାରିବ ।

### ସମବାୟ ଉନ୍ନୟନ କାର୍ଯ୍ୟକ୍ରମ ୧୯୭୪-୭୫ ମସିହା ପାଇଁ ରାଜ୍ୟସ୍ତରୀୟ ଯୋଜନା

ସମବାୟ ଉନ୍ନୟନ କାର୍ଯ୍ୟକ୍ରମ ତିଆରି କରିବା ପାଇଁ ଯୋଜନା କମିସନ ବିଶେଷ ଗୁରୁତ୍ୱ ଆଶ୍ରେ କରିବାରେ କେନ୍ଦ୍ର ଗୋଷ୍ଠୀ ଉନ୍ନୟନ ଓ ସମବାୟ ମନ୍ତ୍ରାଳୟ ରାଜ୍ୟ ସରକାରମାନଙ୍କୁ ଅନୁରୋଧ କରିଅଛନ୍ତି ଯେ ସେମାନେ ୧୯୭୪-୭୫ ମସିହା ସମବାୟ କାର୍ଯ୍ୟକ୍ରମ ପାଇଁ ରୂପାୟ ଯୋଜନା ସ୍ୱାଗତ୍ୟକ୍ଷର ଶତକଡ଼ା ୨୫ ଭାଗ ବ୍ୟୟ ବହନ କରିବେ ।

ସମବାୟ ଯୋଜନାର ରୂପାୟ ପରିଶୋଧ ସମୟରେ ରାଜ୍ୟ ସରକାରମାନେ ଗ୍ରାମ୍ୟ ସମିତି-ମାନଙ୍କର ପୁନଃସଂଗଠନ ଓ ନବୀକରଣ ପ୍ରଭୃତି ଦୃଷ୍ଟିକୋଣପ୍ରତି ଅନୁଧ୍ୟାନ ଦେବାକୁ ପ୍ରସ୍ତାବ ପାଇଛନ୍ତି ।

କରତ ରାଜ୍ୟ ସମବାୟ ମନ୍ତ୍ରୀପ୍ରସାଦ୍ୱୟ ସମ୍ମିଳନୀରେ ଗ୍ରାମ୍ୟ ସମିତିମାନଙ୍କର ନବୀକରଣ ଓ ପୁନଃ-

ସଂଗଠନ କାର୍ଯ୍ୟକ୍ରମ ଉଁପରେ ବିଶେଷ ଗୁରୁତ୍ୱ ଆଶ୍ରେ କରିବାକୁ ପଡ଼ିବ । ଏହି ସୁପାରିଶ ଅନୁସାରେ ରାଜ୍ୟ ସରକାରମାନେ ସେମାନଙ୍କର ପ୍ରତ୍ୟେକ ଉପରାଜ୍ୟ ଯୋଜନା ଦିଗରେ ଉତ୍ତରାଧିକାରୀ କରାଯିବ ବୋଲି ନିର୍ଦ୍ଦେଶ ପାଇଛନ୍ତି । ସେମାନେ ସର୍ବସାଧାରଣ, ମୂଳଧନ ଅଂଶ ଏବଂ କରଜ ଦେବା ପ୍ରଭୃତି କାର୍ଯ୍ୟକ୍ରମର ଦୃଷ୍ଟି ଉପରେ ସର୍ବଶେଷ ଗୁରୁତ୍ୱ ଆଶ୍ରେ କରିବା ପାଇଁ ନିର୍ଦ୍ଦେଶନାମା ପାଇଅଛନ୍ତି । ଅଂଶ ସଂଖ୍ୟା ଦୃଷ୍ଟି ନିମିତ୍ତ ଅଞ୍ଚଳ-ସମୂହର ପରିସର ଦୃଷ୍ଟି ଏବଂ ଦୁର୍ବଳ ସମିତିମାନଙ୍କର ସମ୍ମିଶ୍ରଣକୁ ପ୍ରୋତ୍ସାହିତ କରିବ । ନୂଆ ସମିତି ଗଠନର ସଂଖ୍ୟା ନ୍ୟୁନ କରିବା ସଙ୍ଗେ ସଙ୍ଗେ ସମିତି ସଂଗଠନ କେବଳ ଏପରି ଜାଗାରେ ହେବା ବାଞ୍ଛନୀୟ ଯେଉଁଠାରେ ବିଦ୍ୟମାନ ସମିତିମାନଙ୍କର ମିଶ୍ରଣ କୌଣସି ପ୍ରକାରେ ଫଳପ୍ରସ୍ତୁତ ହେବ ନାହିଁ ।

ସେବା ସମବାୟର ସେବା କାର୍ଯ୍ୟର ସଦୃଶଯୋଗ କରିବା ନିମିତ୍ତ ରାଜ୍ୟ ସରକାରମାନଙ୍କୁ ଅନୁରୋଧ କରିବାକୁ ପଡ଼ିବ ।

ସମବାୟ ବିକ୍ଷିପଣ ଏବଂ କମଣ କାର୍ଯ୍ୟ-କଳାପର ପ୍ରସାର ଦିଗରେ ଗଢ଼ାଉ ଉଦ୍ୟମ କରିବ । ଖାଉଟି ସମବାୟ, ଗୋଦାମ ନିର୍ମାଣ ଏବଂ ସର୍ବସାଧାରଣର ଶିକ୍ଷା ଏବଂ ତାଲିମ କାର୍ଯ୍ୟକ୍ରମ ପ୍ରତି ରାଜ୍ୟ ସରକାରମାନେ ଗଢ଼ାଉ ଅନୁଧ୍ୟାନ ଦେବେ ବୋଲି ନିର୍ଦ୍ଦେଶିତ ହୋଇଅଛନ୍ତି ।

### ଅନୁପ୍ରସାର ରାଜ୍ୟ ପତ୍ତରେ

## ସମବାୟ ଦିନ

# ଉନ୍ନତକର ଯୋଜନାର ମୂଳଦୁଆ

# ଆମ ସୂଚ୍ୟ

ଶସ୍ୟ-ପ୍ରତିଯୋଗିତା, ୧୯୭୩-୭୪

ଧାନ, ଗହମ ଓ ଆଳୁ ଗୁଣର ଏକରପ୍ରତି ଅମଳ ବଢ଼ାଇବା ଉଦ୍ଦେଶ୍ୟରେ ଗୁଣୀମାନଙ୍କ ମଧ୍ୟରେ ପ୍ରତି-ଯୋଗିତା ମନୋରାଜ୍ୟ ସୃଷ୍ଟି କରିବା ପାଇଁ ୧୯୫୦-୭୦ ମସିହାରୁ ସରକାରଙ୍କ ତରଫରୁ ଶସ୍ୟ-ପ୍ରତିଯୋଗିତା ଯୋଜନା କାର୍ଯ୍ୟକାରୀ ହୋଇ ଆସୁଅଛି । ଏହା ଚୂଷ୍ମା ପଞ୍ଚକାଶିକ ଯୋଜନାରେ ଗୁଣୁ ରଖାଯାଇ ଧାନ, ଗହମ ଓ ଆଳୁ ପରିବର୍ତ୍ତେ ଧାନ, ଗହମ ଓ ଚନାବାଦାମ୍ ଗୁଣର ପ୍ରତିଯୋଗିତା କରାଯାଉଅଛି ।

## ଗୁଣୀମାନଙ୍କ ମଧ୍ୟରେ ଶସ୍ୟ-ପ୍ରତିଯୋଗିତା ଯୋଜନା, ୧୯୭୩-୭୪

ଏ ଯୋଜନା ଚୂଷ୍ମା ପଞ୍ଚକାଶିକ ଯୋଜନାର ପ୍ରଥମ ବର୍ଷ ଗ୍ରାମପଞ୍ଚାୟତ ପ୍ରଭୃତି କାର୍ଯ୍ୟକାରୀ ହୋଇଛି ଏବଂ ପର ବର୍ଷମାନଙ୍କରେ ଏହା କୁଳ ଓ ଗୁଣ୍ୟ ପ୍ରଭୃତି ସମେତ ସଫଳପାରିତ ହେଉଅଛି । ବର୍ତ୍ତମାନ ଏହି ଯୋଜନା ଗୁଣ୍ୟର ବିଭିନ୍ନ ଜିଲ୍ଲା ବସ୍ତୁ ବସ୍ତୁ କୁଳରେ କାର୍ଯ୍ୟକାରୀ କରାଯିବ । ବସ୍ତୁପାଲିଆ କୁଳମାନଙ୍କର ବିଭିନ୍ନ ପଞ୍ଚାୟତ-ମାନଙ୍କରେ ପ୍ରଥମେ ପୁରସ୍କୃତ ହୋଇ ଗୁଣୀମାନେ ପରବର୍ତ୍ତୀ କୁଳ ପ୍ରଭୃତି ପ୍ରତିଯୋଗିତାରେ ଯୋଗ ଦେବେ । ସେହିପରି କୁଳ ପ୍ରଭୃତି ପ୍ରଥମ ପୁରସ୍କାର ପାଇଥିବା ଗୁଣୀ ପରବର୍ତ୍ତୀ ଜିଲ୍ଲା ପ୍ରଭୃତି ପ୍ରତିଯୋଗିତାରେ ଯୋଗ ଦେଇପାରିବେ ।

ଜିଲ୍ଲା ପ୍ରଭୃତି ୧ମ ଓ ୨ୟ ପୁରସ୍କାର ପାଇଥିବା ଗୁଣୀ ପରବର୍ତ୍ତୀ ଗୁଣ୍ୟ ପ୍ରଭୃତି ପ୍ରତିଯୋଗିତାରେ ଯୋଗ

ଦେଇପାରିବେ । ଏହି କୁଳ ଓ ଗୁଣ୍ୟ ପ୍ରଭୃତି ପ୍ରତିଯୋଗିତାରେ ସିଧା ଯୋଗଦେବା ପାଇଁ ଅଧିକ ପ୍ରବେଶିକା ଟିସ ନିଆଯାଇ ଅନୁମତି ଦିଆଯାଇ ପାରିବ । ପ୍ରତି ଗୁଣ୍ୟ ପ୍ରତିଯୋଗିତାରେ ସିଧା ଯୋଗଦେବା ପାଇଁ କଳ୍ପନ ଥିବା ଗୁଣୀକୁ ବକ ପ୍ରଭୃତି ଟିସ୍ ୫୫୯, ଜିଲ୍ଲା ପ୍ରଭୃତିରେ ୫୧୫୯ ଓ ଗୁଣ୍ୟ ପ୍ରଭୃତିରେ ୫୩୦୯ ପ୍ରବେଶିକା ଦେବାକୁ ହେବ । ପ୍ରତିଯୋଗିତାରେ ଗ୍ରାମପଞ୍ଚାୟତ ପ୍ରଭୃତିରେ ୧୦ ଜଣ, କୁଳ ପ୍ରଭୃତିରେ ୫ଜଣ, ଜିଲ୍ଲା ପ୍ରଭୃତିରେ ୧୦ଜଣ ଓ ଗୁଣ୍ୟ ପ୍ରଭୃତିରେ ୨୦ ଜଣ ଯୋଗ ଦେଇପାରିବେ । ଧାନ, ଗହମ ଓ ଚନାବାଦାମ ସକାଶେ ପ୍ରତ୍ୟେକ ପାଇଁ ପ୍ରବେଶିକା ଟିସ ପଞ୍ଚାୟତ ପ୍ରଭୃତିରେ ୫୧୯, କୁଳ ପ୍ରଭୃତିରେ ୫୨୯, ଜିଲ୍ଲା ପ୍ରଭୃତିରେ ୫୫୯ ଓ ଗୁଣ୍ୟ ପ୍ରଭୃତିରେ ୫୨୦୯ ଦେବାକୁ ହେବ ।

ପ୍ରତିଯୋଗିତାରେ ଧାନ ପାଇଁ ଏକ ଏକର, ଗହମ ପାଇଁ ଅଧ ଏକର ଓ ଚନାବାଦାମ ପାଇଁ ଅଧ ଏକର ଜମି ଗ୍ରହଣ କରାଯିବ । ଫସଲ କାଟିବା ପାଇଁ ଧାନ କ୍ଷେତ୍ରରୁ ଏ ୦.୨୦ ଡେ: ଜମି; ଗହମ କ୍ଷେତ୍ରରୁ ଏ ୦.୧୦ ଡେ: ଜମି, ଚନାବାଦାମ କ୍ଷେତ୍ରରୁ ଏ ୦.୧୦ ଡେ: ଜମି ବସ୍ତୁପିବ । ଆଦାୟ ପ୍ରତିଯୋଗିତାରେ ପଞ୍ଚାୟତ ପ୍ରଭୃତିରେ ଏକରପିଣ୍ଡ ଆଦାୟ ଧାନ ୩୫ ମହଣ, ଗହମ ୧୦ ମହଣ ଓ ଚନାବାଦାମ ୧୨ ମହଣ; କୁଳ ପ୍ରଭୃତିରେ ଏକର ପିଣ୍ଡ ଆଦାୟ ଧାନ ୪୦ ମହଣ, ଗହମ ୧୫ ମହଣ ଓ ଚନାବାଦାମ ୧୫ ମହଣ; ଜିଲ୍ଲା ପ୍ରଭୃତିରେ ଏକର ପିଣ୍ଡ ଆଦାୟ ଧାନ ୪୫ ମହଣ, ଗହମ ୧୮ ମହଣ ଓ ଚନାବାଦାମ ୧୭ ମହଣ ଏବଂ ଗୁଣ୍ୟ ପ୍ରଭୃତିରେ ଏକର ପିଣ୍ଡ ଆଦାୟ ଧାନ ୫୦ ମହଣ, ଗହମ ୨୦ ମହଣ ଓ ଚନାବାଦାମ ୧୭ ମହଣ ଗ୍ରହଣ କରାଯିବ ।

ଜଳସେଚନର ସୁବିଧା ଥାଇ ବା ନ ଥାଇ ଧାନ, ଗହମ ଓ ଚନାବାଦାମ ଉତ୍ପାଦନ ପାଇଁ ଯେଉଁ ପ୍ରତି-ଯୋଗିତା ହେବ, ସେଥିପାଇଁ ପଞ୍ଚାୟତ ପ୍ରତିଯୋଗିତା

ପ୍ରଭୃତି ଧାନ, ଗହମ ଓ ଚନାବାଦାମ ପାଇଁ ପ୍ରତ୍ୟେକକୁ ଟ ୨୫୯ ଲେଖାଏଁ ଗୋଟିଏ ଗୋଟିଏ ପୁରସ୍କାର ଦିଆଯିବ । ବୁକ୍ ପ୍ରଭୃତି ପ୍ରତିଯୋଗିତାରେ ପ୍ରଥମ ଓ ଦ୍ୱିତୀୟ ପୁରସ୍କାର ଦିଆଯିବ । ଯେଉଁମାନେ ପ୍ରଥମ ପୁରସ୍କାର ପାଇବେ ସେମାନଙ୍କୁ ଧାନ, ଗହମ, ଚନାବାଦାମ—ପ୍ରତ୍ୟେକ ପାଇଁ ଟ ୧୦୦୯ ପୁରସ୍କାର ଦିଆଯିବ । ଯେଉଁମାନେ ଦ୍ୱିତୀୟ ପୁରସ୍କାର ପାଇବେ, ସେମାନଙ୍କୁ ଟ ୫୦୯ ଲେଖାଏଁ ପୁରସ୍କାର ଦିଆଯିବ । ଜିଲ୍ଲାପ୍ରଭୃତି ପ୍ରତିଯୋଗିତାରେ ଧାନ, ଗହମ ଓ ଚନାବାଦାମ ପାଇଁ ପ୍ରଥମ ଓ ଦ୍ୱିତୀୟ ପୁରସ୍କାର ଦିଆଯିବ । ଯେଉଁମାନେ ପ୍ରଥମ ପୁରସ୍କାର ପାଇବେ, ସେମାନଙ୍କୁ ଧାନ, ଗହମ ଓ ଚନାବାଦାମ ପ୍ରତ୍ୟେକ ପାଇଁ ଟ ୩୦୦୯ ଲେଖାଏଁ ପୁରସ୍କାର ଦିଆଯିବ । ଯେଉଁମାନେ ଦ୍ୱିତୀୟ ପୁରସ୍କାର ପାଇବେ, ସେମାନଙ୍କୁ ଟ ୨୦୦୯ ପୁରସ୍କାର ଦିଆଯିବ ।

ରାଜ୍ୟପ୍ରଭୃତି ପ୍ରତିଯୋଗିତାରେ ଧାନ, ଗହମ ଓ ଚନାବାଦାମ ପାଇଁ ପ୍ରଥମ ଓ ଦ୍ୱିତୀୟ ପୁରସ୍କାର ଦିଆଯିବ । ପ୍ରଥମ ପୁରସ୍କାରରେ ଉପରେକ୍ତ ପ୍ରତ୍ୟେକ ଖାଦ୍ୟଶସ୍ୟ ପାଇଁ ଟ ୨୦୦୦୯ ଲେଖାଏଁ ପ୍ରଥମ ଓ ଦ୍ୱିତୀୟ ପୁରସ୍କାର ଟ ୧୦୦୦୯ ଦିଆଯିବ ।

ଉପରେକ୍ତ ମତେ ବିଭିନ୍ନ ପ୍ରତିଯୋଗିତାରେ ପୁରସ୍କୃତ ହୋଇଥିବା ଚାଷୀଙ୍କୁ ଟଙ୍କା ଆକାରରେ କମ୍ପ୍ୟୁଟି-ସହପାତି, ସାର ଆକାରରେ ପୁରସ୍କାର ଦିଆଯିବ । ସେ ବିଷୟ ବିଭିନ୍ନ ପ୍ରଭୃତି କମିଟି ନିଷ୍ପତ୍ତି କରିବେ ।

ଏହାଛଡ଼ା ଉପରେକ୍ତ ପ୍ରତ୍ୟେକ ପ୍ରଭୃତି ଚାଷୀଙ୍କୁ ପ୍ରଶଂସାପତ୍ର ଦିଆଯିବ । ବୁକ୍ ଅଧିକାରୀମାନେ ନିଜ ଗ୍ରାମପଞ୍ଚାୟତ ଓ ବୁକ୍ ପ୍ରଭୃତି ସବୁ ପୁରସ୍କାର ବାଣ୍ଟିବାର ବ୍ୟବସ୍ଥା କରିବେ । ଜିଲ୍ଲା କୃଷି ବିଭାଗ ଅଧିକାରୀ ଜିଲ୍ଲାପ୍ରଭୃତି ସବୁ ପୁରସ୍କାର ବାଣ୍ଟିବାର

ବ୍ୟବସ୍ଥା କରିବେ ଓ କୃଷି ବିଭାଗ ଭିତରେ ଗ୍ରାମ ପ୍ରଭୃତି ପୁରସ୍କାର ସବୁ ବାଣ୍ଟିବାର ବ୍ୟବସ୍ଥା କରିବେ । ଗ୍ରାମପଞ୍ଚାୟତ ଓ ବୁକ୍ ପ୍ରଭୃତି ପ୍ରତିଯୋଗିତାରେ ପୁରସ୍କୃତ ହୋଇଥିବା ଚାଷୀଙ୍କୁ ଯେଉଁ ପୁରସ୍କାର ବାଣ୍ଟି- ଯିବ, ତାହା ବୁକ୍ରେ ହୋଇଥିବା ମେଳାରେ ବାଣ୍ଟିବ ।

**ଯଦାନମାନଙ୍କ ବ୍ୟବହାର ପାଇଁ ଦାନ କରିବା ନିମନ୍ତେ ନିବେଦନ**

କେନ୍ଦ୍ର ନାଗରିକ ପରିଷଦ ଆମ ଯଦାନମାନଙ୍କ ବ୍ୟବହାର ପାଇଁ ବହୁ ଅନୁଷ୍ଠାନ ଓ ବ୍ୟକ୍ତିଗଣଙ୍କ ଠାରୁ ଖାଦ୍ୟ-ପଦାର୍ଥ ଓ ଗୋଷାକ-ପରିଚ୍ଛଦ ପାଇଛନ୍ତି । ଏହିସବୁ ଦାନ ଓ ସାହାଯ୍ୟ କେନ୍ଦ୍ର ନାଗରିକ ପରିଷଦ ଓ ଗ୍ରାମ ପରିଷଦଙ୍କ ଦ୍ୱାରା ବିଶେଷ ପ୍ରଶଂସିତ ହୋଇଛି ଏବଂ ଆମର ଯଦାନମାନେ ଅବସର ସମୟରେ ଆନନ୍ଦ ଦେବା ଭଳି ଜନସମୂହକୁ ଆଗ୍ରହର ସହିତ ବ୍ୟବହାର କରୁଛନ୍ତି ।

କେଉଁ କେଉଁ ଜନସମୂହଙ୍କ ଯଦାନମାନଙ୍କ ଦ୍ୱାରା ବିଶେଷଭାବରେ ପ୍ରଶଂସିତ ହେବ, ସେ ବିଷୟରେ ଦାତାମାନେ ଜାଣିବାକୁ ଚାହୁଁପାରନ୍ତି । ଜଣାଯାଇଛି ଯେ ଆସନ୍ତା କେତେ ମାସ ମଧ୍ୟରେ ଅବସର ସମୟରେ ଆମପ୍ରମୋଦ ଦେବା ଭଳି ନିମ୍ନଲିଖିତ ଜନସମୂହଙ୍କ ଆମର ଯଦାନମାନଙ୍କ ପାଇଁ ଆବଶ୍ୟକ ହେବ :—

- (କ) ଜେନେରେଟର ସହ ୧୭ ବା ୩୫ ମିଲି-ମିଟରର ପ୍ରୋଜେକ୍ଟର,
- (ଖ) ଟ୍ରାନ୍ସମିଟ୍ଟର,
- (ଗ) ଟ୍ରାନ୍ସମିଟ୍ଟର ରେକର୍ଡିଂ ପ୍ରେସ୍;
- (ଘ) ଦରକାରୀ ପ୍ରସାଧନ ସାମଗ୍ରୀ (୧) ସାବୁନ, (୨) କେଶଟିକ,
- (ଙ) ପାମାସୁ ପଦାର୍ଥ, (୩) ଦୁଇଲିଟର, (୪) ଓଇଲଟିନ,
- (ଚ) ଦୁଗ୍ଧ ରୁଣ୍ଡ, (୫) କୋକୋ, (୬) ପାମାସୁ (ଡ୍ରାକ୍) ଚକୋଲେଟ୍, (୭) କଫି, (୮) ଷ୍ଟେନ୍‌ଲେସ୍

ଶୁଣି କାପିଟେରିଆ ଧରଣର ଆକାଶ; (୧) ଅଗୁଆ ମେଡିକାଲ ମୁନିଷ୍ଟ୍ରିରୁ ଚାଲି ଆସି ଶ୍ରେଣୀ; (୨) ଶ୍ରେଣୀର କୁଳ; (୩) ୩୦୦ ଓ ତାହାଠାରୁ ଊର୍ଦ୍ଧ୍ୱ ଶିକ୍ଷାଗଣିତ ଡାକ୍ତରୀର ପାଇଁ କେବଳ-କମ୍ୟୁନିକେସନ୍ ସେକ୍ଟର ଓ (୪) ତାହାଣି ସହ ଶ୍ରେଣୀର ଶୁଣି ପିକାମ; (୫) ଘର ଉପରେ ଖେଳ ଖେଳ, ଯଥା—କ୍ୟାମ୍ପ ବୋର୍ଡ, ଗୁରୁତ୍ୱ ଶିକ୍ଷା, ନୂଆ ସେଟ, ପୁରୁ ଚେତ ବୋର୍ଡ, ଫିଲ୍ମ ସ୍ଟୁଡିଓ ଆଣ୍ଡ ଲେକ୍ଚର୍, କମ୍ପ୍ୟୁଟର, ବେଟ୍‌ଟେଲିଫୋନ୍, ଚାଷ, ଡିଜିଟାଲ ଓ ଡିଜିଟାଲ ଇଂଲିଶ, (୬) ଖେଳ କ୍ଷେତ୍ର—ଫୁଟବଲ, ରକ୍ଷିତ, ବାସକେଟ୍ ବଲ, ଡେଲ୍ ଟେନିସ୍, ରକ୍ଷିତ ଆଦି (୭) ଆସାମର ସୀମାନ୍ତ ଅଞ୍ଚଳରେ ସର୍ବାନମାନଙ୍କ ବ୍ୟବହାର ପାଇଁ ୧୦୦ ଟ୍ରାନ୍ସମିସନ୍ ।

କେନ୍ଦ୍ର ଓଡ଼ିଶାର ସର୍ବୋତ୍ତମ ଓ ଘର ଉପରେ ଖେଳ, ଖେଳ କ୍ଷେତ୍ର ଓ ଆମେକ ପ୍ରମୋଦ ଦେବା ଉଚ୍ଚ ଅନ୍ୟାନ୍ୟ ଯୋଗ୍ୟତାକୁ ଉପାଦାନକାରୀ ଓ ବ୍ୟବହାରୀମାନଙ୍କୁ ଅନୁସୂଚିତ କରାଯାଇଛି ଯେ ସର୍ବାନମାନଙ୍କ ବ୍ୟବହାର ପାଇଁ ଏହିସବୁ ଉପ-ଗୁଡ଼ିକ ଦାନ କରାଯାଇ ନିମନ୍ତେ ଆବେଦନ କରନ୍ତୁ । ସର୍ବାନମାନଙ୍କ ବ୍ୟବହାର ପାଇଁ ଆବେଦନୀକୁ ଉପ-ଗୁଡ଼ିକ ଦାନ ଦେଇ ଆମର ମାନ୍ୟତା ପ୍ରଦାନ କରନ୍ତୁ ନିମନ୍ତେ ନିମ୍ନ ସମର୍ଥନ ଜାପନ କରନ୍ତୁ ।

ଏହିକ ବାନଗୁଡ଼ିକୁ ପୂର୍ବରୁ କିମ୍ବା କେଳ-ଉତ୍ତାରେ ଶ୍ରୀମତୀ ଉପର ଗାନ୍ଧୀ, ଚେନ୍ନାଇ, ସିଟିଜେନ୍ସ ସେଣ୍ଟ୍ରାଲ କାଉନ୍ସିଲ, ବ୍ୟୁଟିଭ ଉପର, ନୂଆଦିଲ୍ଲୀ-୧୬ ଠିକଣାରେ ପଠାଇବା ଆବଶ୍ୟକ । ତାତ୍ପର୍ଯ୍ୟରେ ଉପରେ ଦର୍ଶାଯାଇଥିବା ମତେ ପଠାଇଥିବା ଉପଗୁଡ଼ିକ ବ୍ୟବହାର କେବଳ ଉପ-ଗୁଡ଼ିକ ଉପରେ ଓଡ଼ିଶା ରାଜ୍ୟ ପ୍ରଦାନ

ଓ ନିଗମ ପରିଷଦ ପରିଷଦ ସର୍ବ-କମିଟିର ସେକ୍ରେଟରୀ, ସୁବର୍ଣ୍ଣ (କେନ୍ଦ୍ରୀୟ) ଉପର, ଓଡ଼ିଶା ସରକାର, ଭୁବନେଶ୍ୱରକୁ ଜଣାଇବା ନିମନ୍ତେ ଅନୁରୋଧ କରାଯାଇଛି ।

**ଆଲୁ ବିହନ ଆମଦାନୀ**

ମାଲଗିରି ଓ ବିହନର ପାର୍ଯ୍ୟାୟରେ ଉପ କରାଯାଇଥିବା ଅଳ୍ପ ପ୍ରମାଣରେ ଶେକ୍ସପିୟର ନେମାଟୋଡ୍ (କୋଡିଫିକାସ ପରି ପୁସ୍ତକ) ନାମକ ଗୋଟିଏ ଦେଖାଯାଇଛି । ଏ ଗୋଟିଏ ପୁସ୍ତକ ଗୋଟିଏ ନ ଦେଖାଯାଏ ଏହାକୁ ଠିକ୍‌କରା ସହଜ ନୁହେଁ ।

ପ୍ରକାରରେ ଏ ଗୋଟିଏ ମୂଲ୍ୟ ବିଶେଷ ଶକ୍ତି କରାଯାଏ । ଏ ଗୋଟିଏ ଲିଖିତ ଗ୍ରନ୍ଥ ଦିଆଯାଏ ନାହିଁ, ଶୀଘ୍ର ମିଳିଯାଏ । କେନ୍ଦ୍ର ଅମଳ ବହୁ-ପରିମାଣରେ କମିଯାଏ । ପ୍ରକାରରେ ଦେଖାଯାଇଛି, ଏ ଗୋଟିଏ ଲିଖିତ ଅମଳ ଶକ୍ତି ୩୦-୨୦ ଭାଗ କମିଯାଏ ।

ଏ ଗୋଟିଏ ଗୋଟିଏ ମାଟିରେ ଆଏ । ଏ ଗୋଟିଏ ଲିଖିତ ଅମଳ ଅଳ୍ପ ବିହନ ଅନ୍ୟ ସ୍ଥାନକୁ ପଠାଦେବାଦ୍ୱାରା ଏ ଗୋଟିଏ ସ୍ଥାନରେ ଦେଖାଯାଏ ।

ଏ ଗୋଟିଏ ଓଡ଼ିଶାରେ ଆଳୁ ପ୍ରକାରରେ ଲିଖିତର ଜଣାଯାଇନାହିଁ । ଏ ଗୋଟିଏ ଆଳୁ ଅଳ୍ପ ଅଳ୍ପ ବିହନ ଆଣିଲେ ଆମ ରାଜ୍ୟରେ ଆଳୁ ପ୍ରକାରରେ ଏ ଗୋଟିଏ ଲିଖିତର ବିଶେଷ ସମ୍ଭାବନା ଅଛି । ଏ ଗୋଟିଏ ଯେପରି ଅଳ୍ପ ପ୍ରକାରରେ ଆଳୁ ନ ହୁଏ, ସେଥିପାଇଁ ସର୍ବୋତ୍ତମକୁ ସର୍ବୋତ୍ତମ କରି ଦିଆଯାଇଛି ଯେ କୌଣସି ସାଧାରଣ ବା ସରକାରୀ ସଂସ୍ଥା ବିହନ ପାଇଁ ମାନ୍ୟତା ପ୍ରଦାନ କରାଯାଇ-ଠାରୁ ଆଳୁ ଅଣିବେ ନାହିଁ ।

ପ୍ରଦେଶର ଅଳ୍ପ-ବିହନ-ବ୍ୟବହାରୀମାନଙ୍କୁ ମଧ୍ୟ ସର୍ବୋତ୍ତମ କରି ଦିଆଯାଇଛି ଯେ ସେମାନେ ମାନ୍ୟତା

ପ୍ରଦେଶର ମାଲଗିରିଠାରୁ କୌଣସି ବହନ-ଆଳୁ ଆଣି ବହନ ପାଇଁ ବନ୍ଧୁ କରବେ ନାହିଁ ।

ପଶ୍ଚିମ ବଙ୍ଗର ଦାକ୍ଷିଣ୍ୟଠାରେ ଆଳୁ ଫସଲରେ ଆଳୁ ଶ୍ରେଣ ଦେଖାଯାଇଛି । ଏ ଶ୍ରେଣ-ଜାବାଣୁ ମାଟିରେ ଅନେକ ବର୍ଷ ପର୍ଯ୍ୟନ୍ତ ସଫିୟ ହୋଇ ରହି ପାରନ୍ତି ପରବର୍ତ୍ତୀ ପସଲରେ ଲାଗନ୍ତି । ଫସଲ ପର୍ଯ୍ୟାୟଦ୍ୱାରା ମଧ୍ୟ ଏ ଶ୍ରେଣରୁ ରକ୍ଷା ପାଇବା ସହଜ ନୁହେଁ । ଏ ଶ୍ରେଣରୁ ରକ୍ଷା ପାଇବା ନିମନ୍ତେ ପଶ୍ଚିମ ବଙ୍ଗର ଦାକ୍ଷିଣ୍ୟ ଠାରୁ କୌଣସି ଆଳୁ ବହନ ଆଣିବା ଉଚିତ ନୁହେଁ ।

ବ୍ୟବସାୟୀମାନଙ୍କୁ ମଧ୍ୟ ସଚର୍କ କରି ଦିଆଯାଉଛି ଯେ ସେମାନେ ଏ ଅଞ୍ଚଳରୁ ଆଳୁ ବହନ ଆମଦାନୀ କରି ଓଡ଼ିଶାରେ ବିକ୍ରି କରନ୍ତୁ ନାହିଁ । ●

### ହଳଦୀୟ ଯାତ୍ରୀ

ଯାତ୍ରୀମାନେ ନିଜର ଖାଦ୍ୟଦ୍ରବ୍ୟ ଓ ପୋଷାକପତ୍ର ଆଦି ଭାରତରେ ଖରିଦ କରିବେ ।

ବମ୍ବେର ବନ୍ଦର ହଲ୍-କମିଟି ହଲ୍ ଶୀର୍ଷ ଯାତ୍ରୀଙ୍କ ଚରମରୁ ଖାଦ୍ୟପଦାର୍ଥ ଭାରତରୁ ସାଉଁଦ୍ୟଆରବକୁ ବୋହି ନେଇଥାନ୍ତି ଏବଂ ଯାତ୍ରୀମାନେ ଜେଡ଼ାରେ ପହଞ୍ଚିଲା ମାତ୍ରେ ସେ ସମସ୍ତ ଖାଦ୍ୟ ପଦାର୍ଥ ସଂପୂର୍ଣ୍ଣ ଯାତ୍ରୀକୁ ଯୋଗାଇ ଦେଇଥାନ୍ତି । ଏଭଳି ବ୍ୟବସ୍ଥା ଯାତ୍ରୀମାନଙ୍କ ଇଚ୍ଛା ଉପରେ ନିର୍ଭର କରୁଥିବାର ବହୁ ସଂଖ୍ୟକ ଯାତ୍ରୀ ଏହି ଖାଦ୍ୟ ପଦାର୍ଥ ଖରିଦ କରିବାକୁ ଇଚ୍ଛା ପ୍ରକାଶ କରନ୍ତି ନାହିଁ ଏବଂ ସାଉଁଦ୍ୟ ଆରବରେ ଯାତ୍ରା କିଛି ପାଆନ୍ତି ତାହା ଉପରେ ନିର୍ଭର କରି ତଳି ଯାଆନ୍ତି । ସାଉଁଦ୍ୟ ଆରବରେ ଖାଦ୍ୟପଦାର୍ଥର ଅଭାବ ଓ ଉଚ୍ଚ ଦରଦାମ୍ ଯୋଗୁଁ ଯେଉଁ ଯାତ୍ରୀମାନେ ଭାରତରେ ଖାଦ୍ୟ ପଦାର୍ଥ ଖରିଦ କରି ନ ଥାନ୍ତି, ସେମାନେ ବହୁ ଅସୁବିଧାର ସମ୍ମୁଖୀନ ହୁଅନ୍ତି । ବମ୍ବେର ବନ୍ଦର ହଲ୍-କମିଟି ଶୀର୍ଷ ଯାତ୍ରୀମାନଙ୍କ

ସକାଶେ ଯେଉଁ ସବୁ ପ୍ରୟୋଗମୟ ଦ୍ରବ୍ୟ ଖରିଦ କରିବା ବାଧ୍ୟତାମୂଳକ କରିଛନ୍ତି ତନ୍ମଧ୍ୟରେ ସାବୁନ୍ ମଧ୍ୟ ଅନ୍ତର୍ଭୁକ୍ତ । ସାଉଁଦ୍ୟ ଆରବ ଯିବା ବାଟରେ ଯାତ୍ରୀମାନେ ରହୁଥିବା ସାହୋଦିହିକ୍ ମୁସାଫିରଖାନା ଦୁତାରେ ସେମାନଙ୍କୁ ଏହି ସମସ୍ତ ପ୍ରୟୋଗମୟ ଦ୍ରବ୍ୟ ଯୋଗାଇ ଦେବାପାଇଁ ବମ୍ବେ ବନ୍ଦର ହଲ୍-କମିଟିଦ୍ୱାରା ଆବଶ୍ୟକୀୟ ବ୍ୟବସ୍ଥା କରାଯିବ । ଏହା ବ୍ୟତୀତ ଶୀର୍ଷ ଯାତ୍ରୀମାନଙ୍କୁ ଇଚ୍ଛା କରୁଥିବା ଯାତ୍ରୀମାନଙ୍କୁ ଯାତ୍ରାକାଳରେ ବ୍ୟବହାର ପାଇଁ ୩ କମ୍ପା ୪ ହଲ ପୋଷାକ ନେବାକୁ ପଡ଼ିବ । ବମ୍ବେର ବନ୍ଦର ହଲ୍-କମିଟିର କର୍ମକର୍ତ୍ତାମାନେ ଦେଖିବାକୁ ଚାହୁଁଲେ ଯାତ୍ରୀମାନଙ୍କୁ ସେମାନଙ୍କର ପୋଷାକ ପତ୍ର ଦେଖାଇବାକୁ ପଡ଼ିବ ।

### ହଇଜା ଶ୍ରେଣକୁ ଆୟତ୍ତାଧୀନ କରିବା

#### ପାଇଁ ଅତିରିକ୍ତ ବ୍ୟବସ୍ଥା

କେନ୍ଦ୍ରାପଡ଼ା, ଯାଜପୁର, କଟକ ସଦର ଓ ଭଦ୍ରାଖ ସବ୍-ଡିଭିଜନ୍‌ରେ ହଇଜା ଶ୍ରେଣକୁ ଆୟତ୍ତାଧୀନ କରିବା ପାଇଁ ବିଭିନ୍ନ ବ୍ୟବସ୍ଥା ବ୍ୟାପକ ଭାବେ କାର୍ଯ୍ୟକାରୀ କରାଯାଇଛି ।

ହଇଜା ଲାଗି ନ ଥିବା ଅଞ୍ଚଳରୁ କର୍ମଚାରୀମାନଙ୍କୁ ଅଣାଯାଇ ହଇଜା ଲାଗିଥିବା ଅଞ୍ଚଳରେ ସ୍ୱାସ୍ଥ୍ୟ ବିଭାଗୀୟ କର୍ମଚାରୀଙ୍କ ସଂଖ୍ୟା ବୃଦ୍ଧି କରାଯାଇଛି ଓ ଉତ୍ତମ ପ୍ରତିଷେଧକ ଓ ଚିକିତ୍ସା ବ୍ୟବସ୍ଥାକୁ ବ୍ୟାପକ ଭାବରେ କାର୍ଯ୍ୟକାରୀ କରାଯାଇଛି । ହଇଜା ଲାଗିଥିବା ଅଞ୍ଚଳଗୁଡ଼ିକୁ ୮ଟି ଭାଗରେ ବିଭକ୍ତ କରାଯାଇଛି । ପ୍ରତ୍ୟେକ ଭାଗକୁ ଜଣେ ମେଡ଼ିକାଲ ଅଫିସରଙ୍କ ଦାୟିତ୍ୱରେ ରଖାଯାଇଛି ଓ ସେ ଅଞ୍ଚଳରେ ଆଗରୁ ଥିବା ହାସପିଟାଲ ଓ ଜାକ୍ତରଖାନାର ମେଡ଼ିକାଲ ଅଫିସରମାନଙ୍କୁ ମଧ୍ୟ ଏହି କାର୍ଯ୍ୟରେ ନିୟୋଜିତ କରାଯାଇଛି । ଏହା ବ୍ୟତୀତ, ଅଧିକ ସଂଖ୍ୟକ



ମେଡ଼ିକାଲ ଅଫିସର, ସ୍ୱାସ୍ଥ୍ୟ ପରିଦର୍ଶକ, ଫାର୍ମାସିଷ୍ଟ, ଜୀବାଣୁନାଶକ ଔଷଧ ପକାଇଥିବା କର୍ମଚାରୀ ଓ ଅନ୍ୟାନ୍ୟ ସ୍ୱାସ୍ଥ୍ୟ ସହାୟକ କର୍ମଚାରୀମାନେ ଜୋନାଲ ମେଡ଼ିକାଲ ଅଫିସରମାନଙ୍କୁ ମଧ୍ୟ ସାହାଯ୍ୟ କରୁଛନ୍ତି । ନଭେମ୍ବର ୧୫ ତାରିଖ ସୁଦ୍ଧା ଅଧିକ ୩୫ ଜଣ ମେଡ଼ିକାଲ ଅଫିସର, ୨୫ଜଣ ପ୍ରାକ୍ଟିସନର ଓ ୧୧ ଜଣ ଫାର୍ମାସିଷ୍ଟକୁ ପଠାଯାଇଛି । ଏହା ବ୍ୟତୀତ କେନ୍ଦ୍ରାପଡ଼ା, ସାଜପୁର ଓ ଭଦ୍ରକ ସବ୍ଡିଭିଜନରେ ହଇଜା ସଂକ୍ରମଣକୁ ଆୟତ୍ତ୍ୟାନ କରିବା ଦିଗରେ ବ୍ୟବସ୍ଥା ଗ୍ରହଣ କରାଯିବା ପାଇଁ ପଲ୍ଲୀ ହେଲ୍ଥ ବିଭାଗର ଚିକିତ୍ସା ସହକାରୀ ଡିଭିଜନକୁ ଦାୟିତ୍ୱ ଦିଆଯାଇଛି ଓ ସଦର ସବ୍ଡିଭିଜନର ଦାୟିତ୍ୱ କଟକ ଜିଲ୍ଲା ସ୍ୱାସ୍ଥ୍ୟ ଅଫିସରଙ୍କୁ ଦିଆଯାଇଛି । ସ୍ୱାସ୍ଥ୍ୟ ବିଭାଗର ଡିଭିଜନର ଓ ସ୍ୱାସ୍ଥ୍ୟ ବିଭାଗ (ପଲ୍ଲୀ ହେଲ୍ଥ)ର ଜଣେ ଡିଭିଜନର ଏହି ସବୁ କାର୍ଯ୍ୟ କ୍ରମର ଶୁଭରେ ସୁନିଶ୍ଚିତା ପରିଦର୍ଶନ କରୁଛନ୍ତି ।

ବିଭିନ୍ନ ଅଞ୍ଚଳରେ ଏ ଯେଉଁ ଅଭିଭୂତ ହଇଜା ଦେଖାଦେଇଛି ତାହାର କାରଣ ଜାଣିବା ନିମନ୍ତେ ଲଳିତାପୁର ଟ୍ରିପିକାଲ ସ୍କୁଲ ଅଫ୍ ମେଡିସିନ୍ର ଗୋଟିଏ ବିଶେଷଜ୍ଞ ଦଳ ଡିଭିଜନ ମହାନ୍ତିଙ୍କ ଅଧ୍ୟକ୍ଷତାରେ ଅନୁସନ୍ଧାନ କାର୍ଯ୍ୟ ଚଳେଇଛନ୍ତି ।

ନିକଟରେ ଆତ୍ମାନ୍ତ ହୋଇଥିବା କୁଜଙ୍ଗ, ପାଗଣପ ଓ ଜଗତସିଂହପୁର ଅଞ୍ଚଳ ଛଡ଼ା ସଦର ସବ୍ଡିଭିଜନର ହଇଜା ଲାଗିଥିବା ଅଞ୍ଚଳକୁ ଆୟତ୍ତ କରାଯାଇଛି । ଏହି ଅଞ୍ଚଳରେ ବ୍ୟାପକ ପ୍ରତିଷେଧକ ଓ ଚିକିତ୍ସା ବ୍ୟବସ୍ଥା ଗ୍ରହଣ କରିବା ନିମନ୍ତେ ହଇଜା ଔଷଧ ଓ ଜୀବାଣୁ-ନାଶକ ଔଷଧ ସହ ଆବଶ୍ୟକୀୟ କର୍ମଚାରୀମାନଙ୍କୁ ପଠାଯାଇଛି । ପାଗଣପ ବନ୍ଦର ଅଞ୍ଚଳର ବଡ଼-

ପଡ଼ିଆଠାରେ ଗୋଟିଏ କ୍ୟାମ୍ପ ହାସପାତାଳ ଖୋଲି ଯାଇଛି ଏବଂ କୁଜଙ୍ଗ ପ୍ରାଥମିକ ସ୍ୱାସ୍ଥ୍ୟ କେନ୍ଦ୍ରରେ ହଇଜା ରୋଗୀଙ୍କୁ ଚିକିତ୍ସା କରିବା ପାଇଁ ଏହାର ଶଯ୍ୟା-ସଂଖ୍ୟା ୧୫କୁ ବୃଦ୍ଧି କରାଯାଇଛି । ତିନା ଖର୍ଚ୍ଚରେ ରୋଗୀମାନଙ୍କୁ ହାସପାତାଳକୁ ନେବାପାଇଁ ଆୟୁର୍ବିଭାଗ ଗାଡ଼ି ଯୋଗାଇ ଦିଆଯାଇଛି । ୧୩-୧୧-୬୩ତାରିଖରେ ସ୍ୱାସ୍ଥ୍ୟମନ୍ତ୍ରୀ ଏହି ଅଞ୍ଚଳ ପରିଦର୍ଶନ କରିଥିଲେ । ସ୍ୱାସ୍ଥ୍ୟ ବିଭାଗ(ପଲ୍ଲୀ ହେଲ୍ଥ)ର ଜଣେ ଡିଭିଜନର ମଧ୍ୟ ଏହି ଅଞ୍ଚଳ ବୁଲି ଦେଖୁଛନ୍ତି ।

ମାର୍ଗାଦାନ, ମହାକାଳପଡ଼ା ଏବଂ ରାଜକନିକା ବୁଲ ଅଞ୍ଚଳ ବ୍ୟତୀତ କେନ୍ଦ୍ରାପଡ଼ା ସବ୍ଡିଭିଜନରେ ହଇଜାକୁ ଆୟତ୍ତ୍ୟାନ କରାଯାଇ ପାରିଛି । ସେହିଭଳି ଭଦ୍ରକ ସବ୍ଡିଭିଜନରେ ମଧ୍ୟ ଏହା ଆୟତ୍ତ୍ୟାନ ହୋଇଛି ।

ଭୁବନେଶ୍ୱର ଏବଂ କଟକ ସହରର ଲୋକଙ୍କୁ ଏହି ରୋଗ ଆକ୍ରମଣରୁ ରକ୍ଷା କରିବା ସକାଶେ ଆଗଭୁବ ପ୍ରତିଷେଧକ ବ୍ୟବସ୍ଥା ଗ୍ରହଣ କରାଯାଇଛି । କଟକ ସହରରେ ଏହି ଆଗଭୁବ ପ୍ରତିଷେଧକ ବ୍ୟବସ୍ଥା ଗ୍ରହଣ କରିବା ଦାୟିତ୍ୱ ସ୍ୱାସ୍ଥ୍ୟ ବିଭାଗର ଜଣେ ଡିଭିଜନର (ସୁତରା)ଙ୍କ ଉପରେ ନ୍ୟସ୍ତ କରାଯାଇଛି । କଟକ ସହରରେ ୩୨ ଜଣ ଅଧିକା ସ୍ୱାସ୍ଥ୍ୟ-ପରିଦର୍ଶକ, ୩୦ ଜଣ ଡି.ଏ.ଏମ୍.ଏସ୍. ପ୍ରାକ୍ଟିସନର, ୧୦ ଜଣ ଡି.ସି.ଜି ଓ ଟେକ୍ନିସିଆନ ଏବଂ ଅନ୍ୟାନ୍ୟ ସହାୟକ ସ୍ୱାସ୍ଥ୍ୟ କର୍ମଚାରୀଙ୍କୁ ଏହି କାର୍ଯ୍ୟରେ ନିଯୁକ୍ତ କରାଯାଇଛି । ଭୁବନେଶ୍ୱର ନୋଟିଫାଏଡ଼ ଅଞ୍ଚଳରେ ଆଗଭୁବ ପ୍ରତିଷେଧକ ବ୍ୟବସ୍ଥା ଜୋରସୋରରେ ଚାଲୁଛି ।

ଭଦ୍ରକ ସହରରେ ମଧ୍ୟ ଏହି ଆଗଭୁବ ପ୍ରତିଷେଧକ ବ୍ୟବସ୍ଥା ଗ୍ରହଣକରିବା କାର୍ଯ୍ୟ ଆରମ୍ଭ ହୋଇପାରିଛି ।

ଆଗଭୁବ ପ୍ରତିଷେଧକ ବ୍ୟବସ୍ଥା ସ୍ୱରୂପ ହଇଜା ବ୍ୟାପି ନ ଥିବା ପାଣ୍ଠି ବର୍ଣ୍ଣୀ ଗ୍ରାମର ଶତକଡ଼ା ୭୫ରୁଅଧିକ

୮୦ ଶ୍ରମ ଗ୍ରାମଦାସୀଙ୍କୁ ହଇଜା ଆକ୍ରମଣରୁ ରକ୍ଷା କରିବା ନିମନ୍ତେ ପ୍ରତିଷେଧକ ଇଞ୍ଜେକ୍ସନ ଦେବାପାଇଁ ଆବଶ୍ୟକୀୟ ନିର୍ଦ୍ଦେଶ ଦିଆଯାଇଛି ।

୧୯୬୩ ମସିହା ନଭେମ୍ବର ୮ତାରିଖରୁ ୧୫ ତାରିଖ ଭିତରେ ବାଲେଶ୍ଵର ଜିଲ୍ଲାର ଉଦ୍ଘଣ ସବ୍ଡିଭିଜନ ଏବଂ ନଟକ ଜିଲ୍ଲାର ଯାନପୁର, କେନ୍ଦ୍ରାପଡ଼ା ଏବଂ ନଟକ ସଦର ସବ୍ଡିଭିଜନରୁ ଏହି ସେବା ଦ୍ଵାରା ୧୭୭ ଜଣଙ୍କର ମୃତ୍ୟୁ ଘଟିଛି ।

ହଇଜା ଲାଗିଥିବା ଓ ହଇଜା ଲାଗି ନ ଥିବା ଉଭୟ ଅଞ୍ଚଳରେ ହଇଜା ପ୍ରତିଷେଧକ ବ୍ୟବସ୍ଥା ଗ୍ରହଣ କରିବା କାର୍ଯ୍ୟରେ ପୁସ୍ତକ ବ୍ୟବହାର କର୍ମଚାରୀଙ୍କୁ ପୂର୍ବରୁ ସାହାଯ୍ୟ କରିବା ପାଇଁ ସର୍ବସାଧାରଣଙ୍କୁ ଅନୁରୋଧ କରାଯାଇଛି ।

ହଇଜା ପ୍ରତିଷେଧକ ଇଞ୍ଜେକ୍ସନ୍ ଗ୍ରହଣ, ବର୍ତ୍ତୁଣ ପାମ୍ପକଳ ବ୍ୟବହାର ଏବଂ ହଇଜା ସେରୀର ଶବ୍ଦ ଓ ଲଗାପଟା ଆଦି ଦହନର ଉପକାରଣ ଲୋକ ଯେପରି କୁଣ୍ଠିତ ସେ ଦିଗରେ ସର୍ବସାଧାରଣ ସାହାଯ୍ୟ କରିବା ଉଚିତ ।

ଏହାଛଡ଼ା ପରୁ ଓ ବାପା ଖାଦ୍ୟ ପରିବର୍ତ୍ତେ ଚଟକା ଖାଦ୍ୟ, ବର୍ତ୍ତୁଣ କମ୍ପା ସିଂହା ପାଣି ବ୍ୟବହାର କରିବା ସଙ୍ଗେ ସଙ୍ଗେ ସାଧାରଣ ପୁସ୍ତକ ନିୟମାବଳୀ ପାଳନ କରିବା ଏକାନ୍ତ ପ୍ରୟୋଜନ । କୌଣସିଠାରେ କେହି ଝାଡ଼ା-ବାନ୍ତିରେ ଆଖାନ୍ତ ଦେଲେଖି ଚୁରନ୍ତ ପ୍ରତିଷେଧକ ବ୍ୟବସ୍ଥା ଗ୍ରହଣ କରିବା ପାଇଁ ନିଟକବର୍ତ୍ତୀ ପୁସ୍ତକ, ପୋଲିସ ଏବଂ ସମସ୍ତ ବ୍ୟବସ୍ଥା କର୍ମଚାରୀମାନଙ୍କୁ ଜଣାଇବା ଆବଶ୍ୟକ ।

ସୁନାବେଡ଼ାର ସ୍ଥାନରୂପ ଓ ଆଦିବାସୀ ବ୍ୟକ୍ତିମାନଙ୍କ ପାଇଁ ଅଲଥାନ ବ୍ୟବସ୍ଥା

ଓଡ଼ିଶାର କୋରାପୁଟ ଜିଲ୍ଲାର ସୁନାବେଡ଼ାଠାରେ ଗୋଟିଏ ମିଶ୍ର କାରଖାନା ସ୍ଥାପନ କରାଯିବ । ଏହି

କାରଖାନା ସ୍ଥାପନ ହେବା ପରେ ଯେଉଁ ଲୋକମାନେ ସ୍ଥାନରୂପ ହେବେ, ସେମାନଙ୍କ ମଧ୍ୟରୁ ପ୍ରଥମେ ଗୋଟିଏ ଦଫାରେ ୯୦ ଜଣଙ୍କୁ ଯୋଜନାର ଆସନ୍ତା କାର୍ଯ୍ୟକାଳ ସମୟରେ ଟ୍ରାନ୍ସ୍ଫର ଓ ଚାହାର ଆନୁଷ୍ଠାନିକ ଯତ୍ନପାତ୍ର ରୁକନା ସଂପର୍କରେ ଚାଲିମ ଦେବା ନିମନ୍ତେ ଦଣ୍ଡକାରଣ୍ୟ ଉଲ୍ଲସ୍ଵନ କ୍ଷ୍ମେତ୍ରସ ପ୍ରସ୍ତାବ କରିଛନ୍ତି ।

ଏହି ଚାଲିମ ୧୯୬୩ ମସିହା ନଭେମ୍ବର ମାସର ମଧ୍ୟ ଭାଗରେ ଆରମ୍ଭ କରାଯିବ ବୋଲି ଆଶା କରାଯାଇଛି । ଏହି ଚାଲିମର ସମୟ ଉତ୍ତମାସ ରଖାଯାଇଛି । ଏହି ଚାଲିମ ସମୟରେ ଜମି ଆବାଦ ଯତ୍ନପାତ୍ର ଓ ଟ୍ରାନ୍ସ୍ଫରକୁ କରଣ ଭାବରେ ରୁକନା କରିବାକୁ ହେବ ସେ ସଂପର୍କରେ ଓ ସେକ୍ସନ୍‌ର ଉପଶାବେଷଣ ଦିଗରେ ଶିକ୍ଷାର୍ଥୀମାନଙ୍କୁ ବାସ୍ତବ ଜ୍ଞାନ ପ୍ରଦାନ କରାଯିବ । ଏହି ଚାଲିମ କାର୍ଯ୍ୟକ୍ରମକୁ କୋରାପୁଟ ଜିଲ୍ଲାର ମାଲଜାନଟିର ଅଧ୍ୟକ୍ଷ ଯୋଗରେ ଅବଗ୍ଠିତ ଥିବା ଉଦ୍ୟୋଗି ଉତ୍ସାହମୟ ଫଳିତନ ଜରିଆରେ ଦଣ୍ଡକାରଣ୍ୟ କ୍ଷ୍ମେତ୍ରସ ପରିଚାଳନା କରାଯିବ ।

ଓଡ଼ିଶା ସରକାର ଚାଲିମ ସମୟରେ ପ୍ରତ୍ୟେକ ଶିକ୍ଷାର୍ଥୀଙ୍କୁ ମାସିକ ଟ ୪୫ ବୃତ୍ତି ପ୍ରଦାନ କରିବେ ।

ଚାଲିମ ସମାପ୍ତ ପରେ ପ୍ରୋଜେକ୍ଟର ଉତ୍ସାହମୟ ଉତ୍ତରାଧିକାରୀଙ୍କଦ୍ଵାରା ପ୍ରୋଜେକ୍ଟର ଚାକ୍ରିକ ଓ ବ୍ୟାବହାରିକ ପଦ୍ଧତିରେ ଶିକ୍ଷାର୍ଥୀମାନଙ୍କୁ ଯୋଗ ଦେବାକୁ ପଡ଼ିବ । ଏହି ପଦ୍ଧତିରେ ଯେଉଁ ଶିକ୍ଷାର୍ଥୀମାନେ ସଫଳତା ସହକାରେ ଉତ୍ତୀର୍ଣ୍ଣ ହେବେ ସେମାନଙ୍କୁ ଟ୍ରାନ୍ସ୍ଫର ରୁକନା କରିବା ଓ ଚତ୍ ସମାପ୍ତ ଯତ୍ନପାତ୍ର ରୁକ୍ କରିବା ପାଇଁ ଦକ୍ଷତାପୂର୍ବକ ସାଫ୍ଟିଫିକେଟ ପ୍ରଦାନ କରାଯିବ ।

ଯାତାୟତ ପାଇଁ ଖରବନିଆ ରସ୍ତା ଖୋଲିଲୁ ।

୧୯୭୩ ମସିହା ନଭେମ୍ବର ୨୧ ତାରିଖଠାରୁ ଆଖୁଆପଦା ନିକଟସ୍ଥ ବୈଚରଣୀ ନଦୀ ଉପରେ ଏକ ଖରବୁଆ ନଦୀର ଖଣ୍ଡିତଦାଇ ଘାଟଠାରେ ଖରବନିଆ ରସ୍ତା ଗୁଲୁଡ଼ୁଲୁ ଦେଲି ବାଲେଶ୍ଵର ରସ୍ତା ଏବଂ କୋଠାବାଡ଼ି ବିଭାଗୀୟ ଏକକିନ୍ଧୁଡ଼ିର ଇଞ୍ଜିନିୟର ବିଜୁ ପ୍ରି ଦେଲଅଛନ୍ତି ।

କଟକସ୍ଥ ପୁରୁଣା ରାଜଭବନରେ ବାଳଭବନ ପ୍ରତିଷ୍ଠା ହେବ

୧୯୭୪ ମସିହା ଜାନୁଆରୀ ପହିଲରେ କଟକସ୍ଥ ପୁରୁଣା ରାଜଭବନର ଅଧିକ ଦୁର୍ବଳତା ଦର୍ଶିତ ୧୧ ବର୍ଷ ବୟସର ଶିଶୁମାନଙ୍କ ପାଇଁ ଗୋଟିଏ ବାଳ ଭବନ ଓ ଗୋଟିଏ ସାଂସ୍କୃତିକ ତଥା ଅବସର ବିନୋଦନ କେନ୍ଦ୍ର ଖୋଲିବା ପାଇଁ ସ୍ଵଳ୍ପ ଶିଶୁ କଲ୍ୟାଣ ପରିଷଦ ନିଷ୍ପତ୍ତି କରିଛନ୍ତି । ଏହା ପୂରଣ କରାଇ ଦିଆଯାଇ ପାରେ ଯେ ସ୍ଵଳ୍ପପାଳ ଭୁବନେଶ୍ଵରସ୍ଥ ନୂତନ ରାଜଭବନକୁ ସ୍ଥାନାନ୍ତରିତ ହେବା ପରେ ସ୍ଵଳ୍ପ ସରକାର ଗୋଟିଏ ଶିଶୁ-ଚିକିତ୍ସାଳୟ ଓ ଗୋଟିଏ ବାଳଭବନ ଖୋଲିବା ପାଇଁ କଟକସ୍ଥ ପୁରୁଣା ରାଜଭବନକୁ ଓଡ଼ିଶା ରେଡ଼କ୍ରସ ସମିତିକୁ ହସ୍ତାନ୍ତରିତ କରିଛନ୍ତି । ସେଠାରେ ରେଡ଼କ୍ରସ ସମିତି ଗୋଟିଏ ଶିଶୁ ଚିକିତ୍ସାଳୟ ସ୍ଥାପନ କରିଛନ୍ତି ଓ ବାଳଭବନ ପରିକଳ୍ପନାକୁ କାର୍ଯ୍ୟକାରୀ କରିବା ପାଇଁ ଏହାର ଦାୟିତ୍ଵ ଓଡ଼ିଶା ସ୍ଵଳ୍ପ କଲ୍ୟାଣ ପରିଷଦକୁ ଅର୍ପଣ କରିଛନ୍ତି ।

ଶିଶୁ ପାର୍କ ସମେତ ଗୋଟିଏ ବାଳଭବନ ଖୋଲିଯିବ । ଏହି ପାର୍କରେ ଶିଶୁମାନଙ୍କ ଖେଳିବା ପାଇଁ ସୁବିଧା କରାଯିବ । ପୁସ୍ତକାଗାର ଓ ପାଠାଗାର ମଧ୍ୟ ଖୋଲିଯିବ । ଆମୋଦ-ପ୍ରମୋଦ ପାଇଁ ନୃତ୍ୟ

ଗୀତ, ନୃତ୍ୟ ଓ ନୃତ୍ୟ ବ୍ୟବସ୍ଥା ରହିବ । ଏହି ବାଳ-ଭବନରେ ଗୋଟିଏ ମ୍ୟୁଜିୟମ ମଧ୍ୟ ସ୍ଥାପିତ ହେବ । ଓଡ଼ିଶା ଜୀବନ ଦର୍ଶନକୁ ବିଶେଷ ଗ୍ରହଣ ପ୍ରଦାନ କରୁଥିବା ଓଡ଼ିଶାର ଅଜ୍ଞତ ଓ ଦର୍ଶନମାନର ଜୀବନ ଓ ସଂସ୍କୃତିର ପ୍ରଧାନ ପ୍ରଧାନ ବିଷୟଗୁଡ଼ିକ ଏହି ମ୍ୟୁଜିୟମରେ ପ୍ରଦର୍ଶିତ ହେବ ।

ଓଡ଼ିଶା ହାଇକୋର୍ଟର ଅବସରପ୍ରାପ୍ତ ବିପ୍ଳବପତି ଓ ଉଚ୍ଚକ ବିଶ୍ଵବିଦ୍ୟାଳୟର ପ୍ରୋ-ଭିକେନର ଶ୍ରୀ ଡ. ସି. ଦାସଙ୍କ ଅଧ୍ୟକ୍ଷତାରେ ଗୋଟିଏ ପରିଷଦନା କମିଟି ଗଠିତ ହୋଇଛି । ଏହି କମିଟି ବାଳଭବନ ଲାଇଭ୍ରେସି ସକାଶେ ବହି କମ୍ପା ବହି କଣିକା ନିମନ୍ତେ ଅର୍ଥ ଦାନ କରିବା ପାଇଁ ନିବେଦନ କରିଛନ୍ତି । ଓଡ଼ିଶା ସ୍ଵଳ୍ପ କଲ୍ୟାଣ ପରିଷଦର ଅନୁରୋଧ ସେକ୍ଟେଟେସ୍ଟାଙ୍କ ନିକଟକୁ ଦାନ କରିଥିବା ବହି ଓ ଅର୍ଥ ପଠାଇବା ଆବଶ୍ୟକ ।

ଗୁଡ଼ିଆ କାରବାରରେ କଟକଶା

ଘରର ପ୍ରତିରକ୍ଷା ଆଇନ ବଳରେ ସରକାର ସରକାର ଗୋଟିଏ ଆଦେଶନାମାଦ୍ଵାରା ସ୍ଵଳ୍ପ ମଧ୍ୟରେ କୌଣସି ସ୍ଥାନକୁ କମ୍ପା ସ୍ଵଳ୍ପ ବାହାରେ ଅନ୍ୟ ସ୍ଵଳ୍ପର କୌଣସି ସ୍ଥାନକୁ ଗୁଡ଼ିଆ ରପ୍ତାନି କରିବା କମ୍ପା ଗୁଡ଼ିଆ ନେବା-ଅଣିବା ସଂପର୍କରେ କଟକଶା ଜାରି କରିଛନ୍ତି । କୌଣସି ବ୍ୟକ୍ତି ସ୍ଵଳ୍ପ ସରକାର କମ୍ପା କେନ୍ଦ୍ରଗାସିତ ସ୍ଵଳ୍ପର ଶାସକଙ୍କ ନିକଟସ୍ଥ ଆଦେଶ-ପତ୍ର ନ ନେଇ ଗୁଡ଼ିଆ ରପ୍ତାନି କମ୍ପା କାରବାର କରି ପାରିବେ ନାହିଁ ।

ସ୍ଵଳ୍ପ କମ୍ପା କେନ୍ଦ୍ର ସରକାରଙ୍କଦ୍ଵାରା ସମତାପ୍ରାପ୍ତ ଯେ କୌଣସି ବ୍ୟକ୍ତି ଏହି ଆଦେଶନାମା ପଥାପଥ ଗ୍ରହଣରେ ପାଳନ ହେଉଛି ବୋଲି ସମୁଦ୍ଧ ହେବା

ନିମନ୍ତେ ଯେ କୌଣସି ବ୍ୟକ୍ତି, ସ୍ତ୍ରୀ ନ କିମ୍ବା  
ସ୍ତ୍ରୀମାନଙ୍କୁ ନିମନ୍ତେ କିଛି ପାଇବେ ।

ଏହି ଆଦେଶ ସମସ୍ତ ସ୍ତ୍ରୀମାନଙ୍କୁ ବଳବତ୍ତର  
ରହିବ ।

### ବ୍ୟାବହାରିକ ପଦ୍ଧତି କାର୍ଯ୍ୟକ୍ରମ

ଓଡ଼ିଶାର ଗ୍ରାମାଞ୍ଚଳର ଗୋଟି ଗୋଟି ଶିଶୁ,  
ସ୍କୁଲରେ ଅଧ୍ୟୟନ କରୁଥିବା ବାଳକବାଳିକା, ଆସନି  
ପ୍ରସବା ମହୁଳା ତଥା ମା'ମାନଙ୍କର ସ୍ୱାସ୍ଥ୍ୟର ଉନ୍ନତି  
ସକାଶେ ପୁଷ୍ଟିକାରକ ଖାଦ୍ୟ ଯୋଗାଇ ଦେବା  
ଉଦ୍ଦେଶ୍ୟରେ ୧୯୫୯ ମସିହାରେ ପରିବର୍ତ୍ତିତ ପୁଷ୍ଟି  
କାର୍ଯ୍ୟକ୍ରମକୁ କାର୍ଯ୍ୟକାରୀ କରାଯାଇଥିଲା । ଏହି  
କାର୍ଯ୍ୟକ୍ରମଟି ଯୁକ୍ତସମ୍ପର୍କ ଏବଂ ଉଚ୍ଚ ଖାଦ୍ୟ ଓ କୃଷି  
ସଂଗଠନର ସହାୟତା ସମେତ ପ୍ରଥମ କରି ଓଡ଼ିଶାର  
୩୨ଟି ଜିଲ୍ଲାସ୍ତରୀୟ ବ୍ଲକ୍ ୨୪୦ଟି ଗ୍ରାମରେ କାର୍ଯ୍ୟକାରୀ  
କରାଯାଇଥିଲା । ଏହି କାର୍ଯ୍ୟକ୍ରମଟି ବିଶେଷ ଫଳପ୍ରଦ  
ମନେ ହେବାକୁ ପରେ ଆନ୍ଧ୍ର-ପ୍ରଦେଶ, ମାଡ୍ରାଜ ଓ  
ଉତ୍ତର-ପ୍ରଦେଶରେ ଏହାକୁ ପ୍ରସାରଣ କରାଗଲା ।

ଏହି ପରିବର୍ତ୍ତିତ ପୁଷ୍ଟି କାର୍ଯ୍ୟକ୍ରମ ହିଁ  
ବ୍ୟାବହାରିକ ପୁଷ୍ଟି କାର୍ଯ୍ୟକ୍ରମର ପ୍ରବର୍ତ୍ତନ ସକାଶେ  
ପ୍ରେରଣା ଯୋଗାଇଛି । ଗତ ନଭେମ୍ବର ୧୪ ତାରିଖ  
'ଶିଶୁ ହିସାବ'ରେ କେରଳ, ମଧ୍ୟାଞ୍ଚଳ, ମଧ୍ୟ-ପ୍ରଦେଶ,  
ପଞ୍ଜାବ ଓ ଚଣ୍ଡିଗଡ଼ ଦଳରେ ଏହାକୁ କାର୍ଯ୍ୟକାରୀ  
କରାଯାଇଛି ଏବଂ ଓଡ଼ିଶା, ମାଡ୍ରାଜ, ଉତ୍ତର-ପ୍ରଦେଶ  
ଓ ଆନ୍ଧ୍ର-ପ୍ରଦେଶରେ କାର୍ଯ୍ୟକାରୀ ହେବାକୁ ଯାଉଛି ।

ଏହି କାର୍ଯ୍ୟକ୍ରମର ମୂଳ ଉଦ୍ଦେଶ୍ୟ ହେଲା  
ଗ୍ରାମବାସୀଙ୍କ ଖାଦ୍ୟାଭ୍ୟାସରେ ପରିବର୍ତ୍ତନ ଆଣି  
ସେମାନଙ୍କୁ ପୁଷ୍ଟିକାରକ ଖାଦ୍ୟ ଖାଇବା ପାଇଁ  
ଉତ୍ସାହ କରାଯାଏ । ଦ୍ୱିତୀୟତଃ ପୁଷ୍ଟିକାରକ ଖାଦ୍ୟ  
ଉତ୍ପାଦନ କରିବା ସମ୍ଭାବ୍ୟ ଗ୍ରାମବାସୀ, ସ୍କୁଲ ଶିକ୍ଷକ  
ଗ୍ରାମସେବକ ଓ ଗ୍ରାମସେବିକା ତଥା ଅନ୍ୟାନ୍ୟ  
କର୍ମୀମାନଙ୍କୁ ଆବଶ୍ୟକୀୟ ତାଲିମ ଦେବା ।

ତତ୍ପରେ ପଞ୍ଚବାର୍ଷିକ ଯୋଜନା ଶେଷସୂତ୍ରୀ ସାଧୁ  
ଦେଶର ୨୨୨ଟି ବ୍ଲକ୍ରେ ଏହି କାର୍ଯ୍ୟକ୍ରମକୁ  
କାର୍ଯ୍ୟକାରୀ କରିଥିବ । ଏହାକୁ କାର୍ଯ୍ୟକାରୀ କରିବା  
ପାଇଁ ପୁନଃସମ୍ପର୍କ ୧୦ଜୁଲାଇ ୧୯୬୦ର ସାହାଯ୍ୟ ଦେବେ  
ଓ ବିଭିନ୍ନ ସ୍ତରୀୟ ସରକାର ଟଙ୍କା, ୨୧,୦୦୦ ବ୍ୟୟ  
କରିବେ ।

### କଟକ ଓ ରାଉରକେଲା ମଧ୍ୟରେ ଶୀଘ୍ର ଡାକ ଚଳାଚଳ

କଟକ ଓ ରାଉରକେଲା ମଧ୍ୟରେ ଯେପରି ଖୁବ୍  
କମ୍ ସମୟ ମଧ୍ୟରେ ଡାକ ଚଳାଚଳ ହୋଇ ପାରିବ  
ସେ ଉଦ୍ଦେଶ୍ୟରେ ଏକ ନୂତନ ବ୍ୟବସ୍ଥା କରାଯାଇଛି ।  
ତଦନୁଯାୟୀ ଏଣିକି ରାଉରକେଲା ନିଗୁଣ୍ଡି  
ଏକ୍ସପ୍ରେସ୍ ବର୍ଷ ଏବଂ ୪୩୫ ଅପ୍ ଓ ୪୩୭ ଡାଉନ  
ଟ୍ରେନ୍ ଯୋଗେ ରାଉରକେଲା କଟକ ମଧ୍ୟରେ ଡାକ  
ଆଦାନପ୍ରଦାନ କରାଯିବ । ଏହାଫଳରେ ଉଭୟ  
ସହରର ବାସିନ୍ଦାମାନେ ଖୁବ୍ ଶୀଘ୍ର ଗଠପଡ଼ି  
ପାଇପାରିବେ ।

( ୫ମ ପୃଷ୍ଠାର ଅବଶିଷ୍ଟାଂଶ )

ମାଛକୁଣ୍ଡ ବିଦ୍ୟୁତ୍-ଶକ୍ତିକୁ କାର୍ଯ୍ୟରେ ଲଗାଇବା ପାଇଁ ଓଡ଼ିଶା ସରକାର ଉତ୍କଳ ବିଦ୍ୟୁତ୍-ସଂସ୍ଥାପନ-ପରିକଳ୍ପନାକୁ କାର୍ଯ୍ୟକାରୀ କରିଥିଲେ । ଏହି ପରିକଳ୍ପନାରେ ଉତ୍କଳମାଠାରୁ ସମ୍ବଲପୁର ଦେଇ ବ୍ରହ୍ମପୁର ପର୍ଯ୍ୟନ୍ତ ୧୩୨ କେ.ଇ. ଲମ୍ବନର ନିର୍ମାଣ କାର୍ଯ୍ୟ ଏବଂ ଜୟପୁର, ସମ୍ବଲପୁର ଓ ବ୍ରହ୍ମପୁରଠାରେ ୧୩୨/୨୩୩/୧୧ କେ.ଇ. ବିଶିଷ୍ଟ ସବ୍-ଷ୍ଟେସନର ନିର୍ମାଣ କାର୍ଯ୍ୟ ପାଇଁ ବ୍ୟୟ ପ୍ରାୟ ୨୦ କୋଟି ଟଙ୍କା ଲାଗିଥିବାରୁ ।

ସମୁଦାୟ ପରିକଳ୍ପନାଟି ପ୍ରଥମ ଯୋଜନାର ଅନ୍ତର୍ଭୁକ୍ତ ହୋଇନଥିଲା । କେନ୍ଦ୍ରୀୟ ଜଳ ଓ ବିଦ୍ୟୁତ୍ କମିଶନ ଲୋଡ଼ି ସର୍ବେ କଲକେଲେ ବ୍ରହ୍ମପୁର ଅଞ୍ଚଳ ପାଇଁ ଉଦ୍ଦେଶ୍ୟରେ ଯେଉଁ ପ୍ରକାର ପରିମାଣର ବିଦ୍ୟୁତ୍-ଶକ୍ତି ଆବଶ୍ୟକ ରହିଛି, ତାହା ଅନୁମାନ କରି ପାରି ନ ଥିଲେ । ତେଣୁ ଯାହା ଏହି ପରିକଳ୍ପନାକୁ ଦୁର୍ଲ୍ଲଭ ପର୍ଯ୍ୟାୟରେ ହରାଇ ଦେଇଥିଲା ।

ପ୍ରଥମ ପର୍ଯ୍ୟାୟର କାର୍ଯ୍ୟ ମାଛକୁଣ୍ଡ ଓ ସମ୍ବଲପୁର ମଧ୍ୟରେ ସୀମିତ । ୧୪ ମାଇଲ ଦୈର୍ଘ୍ୟଯାଏ ୧୩୨ କେ. ଇ. ଲମ୍ବନ ଟାଣିବା କାର୍ଯ୍ୟ ଏବଂ ଜୟପୁର ଓ ସମ୍ବଲପୁରଠାରେ ଯଥାକ୍ରମେ ୫ ଏମ୍. ଇ. ଓ ୧୫ ଏମ୍. ଇ. ବିଶିଷ୍ଟ ଗୋଟିଏ ଲେଖାଏଁ ସବ୍-ଷ୍ଟେସନର ନିର୍ମାଣ କାର୍ଯ୍ୟ ଏହି କାର୍ଯ୍ୟାଳୟର ଅନ୍ତର୍ଭୁକ୍ତ । ଜୟପୁର, କୋରାପୁଟ, ବୋରଗୁମା ଓ ନବଗୋପୁର ପର୍ଯ୍ୟନ୍ତ ୩୩ ଓ ୧୧ କେ. ଇ. ସବ୍-ଟ୍ରାନ୍ସମିସିନ୍ ଲମ୍ବନ ଟାଣିବା କାର୍ଯ୍ୟ ମଧ୍ୟ ଏହାର ଅନ୍ତର୍ଭୁକ୍ତ । ଏହି କାର୍ଯ୍ୟରେ ୧୫୮ ଲକ୍ଷ ଟଙ୍କା ଖର୍ଚ୍ଚ ହୋଇଛି ।

ଏହି ପରିକଳ୍ପନାର ଦ୍ୱିତୀୟ ପର୍ଯ୍ୟାୟରେ ସମ୍ବଲପୁରଠାରୁ ବ୍ରହ୍ମପୁର ପର୍ଯ୍ୟନ୍ତ ୧୦୮ ମାଇଲ

ଦୂରରେ ୧୩୨ କେ. ଇ. ଲମ୍ବନ ଟାଣିବା କାର୍ଯ୍ୟ ଓ ବ୍ରହ୍ମପୁରର ଶେଷରେ ୧୦ ଏମ୍. ଇ. ଏବଂ ୧୩୨/୩୩/୧୧ କେ. ଇ. ବିଶିଷ୍ଟ ସବ୍-ଷ୍ଟେସନ ନିର୍ମାଣ କାର୍ଯ୍ୟ ଅନ୍ତର୍ଭୁକ୍ତ । ଏହାଛଡ଼ା ଆସିକା ଦେଇ ରଞ୍ଜନଗର ଓ ଗୁଣ୍ଡାମୁଣ୍ଡଠାରୁ ପାରଳାଖେମୁଣ୍ଡି ପର୍ଯ୍ୟନ୍ତ ୩୩ କେ. ଇ.ର ବିଦ୍ୟୁତ୍-ସଂସ୍ଥାପନପଥ ଓ ବ୍ରହ୍ମପୁର ଚକ୍ରପାଣ୍ଠରେ ୧୧ କେ. ଇ.ର ବିଦ୍ୟୁତ୍-ସଂସ୍ଥାପନ-ପଥ ନିର୍ମାଣ କରିବା ପାଇଁ ପରିକଳ୍ପନାରେ ବ୍ୟୟ ଲାଗିଥିବାରୁ ।

ବ୍ରହ୍ମପୁର ଅଞ୍ଚଳରେ ବିଦ୍ୟୁତ୍ ଲୋଡ଼ର ପରିମାଣକୁ ବୃଦ୍ଧି କରିବା ପାଇଁ ଉତ୍କଳପୁରଠାରେ ୨୫୦ କିଲୋୱାଟର ଗୋଟିଏ ସ୍ଥିରଷ୍ଟେସନ ଏବଂ ଗୁଣ୍ଡାମୁଣ୍ଡ, ଆସିକା, ରଞ୍ଜନଗର, ଖଲକୋଟ, ସୋରଡ଼ା ଓ ରଞ୍ଜାମ ଜିଲ୍ଲାର ଅନ୍ୟାନ୍ୟ ସ୍ଥାନମାନଙ୍କରେ ଉଚ୍ଚତର ପାୱାର ହାଉସ୍‌ମାନ ପ୍ରାପନ କରିବା ନିମନ୍ତେ ସମ୍ପୂର୍ଣ୍ଣ ସରକାର ଆଦେଶ ଦେଇଛନ୍ତି ।

ବିଦ୍ୟୁତ୍ ଶକ୍ତିର ଉତ୍ପାଦନର ବୃଦ୍ଧି ପାଇବା ଦେଇ ଓ ବ୍ରହ୍ମପୁର ବିଦ୍ୟୁତ୍ ସରକାରଙ୍କର ଅବନତି ବର୍ଦ୍ଧିବାକୁ ଏବଂ ଏହି ସରକାରଙ୍କ ବର୍ଦ୍ଧିମାନର ବିଦ୍ୟୁତ୍ ଶକ୍ତିକୁ ପୁରଣ କରିବାରେ ଅସମର୍ଥ ହେବା ଦେଇ ବ୍ରହ୍ମପୁର ଯାଏ ୧୩୨ କେ. ଇ.ର ବିଦ୍ୟୁତ୍-ସଂସ୍ଥାପନ-ପଥ ନିର୍ମାଣ କରିବା ଏକାନ୍ତ ଆବଶ୍ୟକ ହୋଇ ପଡ଼ିଥିଲା । କିନ୍ତୁ ଦ୍ୱିତୀୟ ପଞ୍ଚବାର୍ଷିକ ଯୋଜନାର ପ୍ରଥମ କେତେ ବର୍ଷ ମଧ୍ୟରେ ଲକ୍ଷ୍ୟରୂପରେ ଟ୍ରାନ୍ସମିସନ୍ ସବ୍-ଷ୍ଟେସନ ନିର୍ମାଣ ଯତ୍ନାତ୍ମକ ପ୍ରକ୍ରିୟା ହେତୁ ଆନବ୍ୟାସ କରିବା ପାଇଁ କୈଫିୟିଟି ମୁହାଁର ବ୍ୟୟ ଅଧିକ ହେବାକୁ ଏ ଦିଗରେ କୌଣସି ସନ୍ତୋଷଜନକ ଅଭିଗତ ହୋଇପାରିନାହିଁ । ତେଣୁ ସମ୍ପୂର୍ଣ୍ଣ ସରକାରଙ୍କୁ ଅତି ପ୍ରଦେଶ ସରକାରଙ୍କଠାରୁ ଲକ୍ଷ୍ୟରୂପେ ବିଦ୍ୟୁତ୍ ସବ୍-

ଶ୍ଵେତନନ୍ଦ ବଦ୍ୟୁତ୍-ଶକ୍ତି ଶକ୍ତି କରି ବ୍ରହ୍ମପୁରକୁ ଯୋଗାଇବାକୁ ହୋଇଥିଲା । ଏହି କାର୍ଯ୍ୟ ପାଇଁ ଲଜ୍ଜାପୁରଠାରୁ ବ୍ରହ୍ମପୁର ପର୍ଯ୍ୟନ୍ତ ୧୮ ମାଇଲ ଦୂରରେ ୩୩ କେ. ଉ. ବଦ୍ୟୁତ୍-ସଂଚାଳନପଥ ନିର୍ମାଣ କରାଗଲା ଓ ୧୯୭୦ ମସିହାରେ ବ୍ରହ୍ମପୁର-ଠାରେ ଗୋଟିଏ ୧୫୦୦ କେ. ଉ. ଓ ସବୁ-ଶ୍ଵେତନନ୍ଦ ଖୋଲଗଲା ।

ସ୍ଵାସ୍ଥ୍ୟ-ବହୁତ୍ଵ ବଦ୍ୟୁତ୍-ସଂଚାଳନପଥର ନିର୍ମାଣ କାର୍ଯ୍ୟ ୧୯୭୦ ମସିହାରେ ଆରମ୍ଭ କରାଯାଇ ଏବେ ନିକଟରେ ସମ୍ପୂର୍ଣ୍ଣ କରାଯାଇ ୨୭୧୧୭୭୩ରେ ଉଦ୍ଘାଟନ କରାଯାଇଛି । ଏହି ବଦ୍ୟୁତ୍-ସଂଚାଳନ ପଥକୁ ଦୁର୍ଗମ ଗିରି ଓ ଘନ ଅରଣ୍ୟ ଦେଇ ନେବାକୁ ପଡ଼ିଥିଲା ଓ କେତେକ ସ୍ଥାନରେ ସ୍ଵତନ୍ତ୍ର ଟାଣ୍ଡର ନିର୍ମାଣ କରିବାକୁ ପଡ଼ିଥିଲା । ଏହି କାର୍ଯ୍ୟ ସମ୍ପୂର୍ଣ୍ଣ କରିବାରେ କେତେ ଯେ କଷ୍ଟ ଓ ଅସୁବିଧା ଦେଇ ଗତ କରିବାକୁ ପଡ଼ିଥିଲା, ତାହା ଏଥିରୁ ଜଣାଯାଏ କରାଯାଇପାରେ । ବ୍ରହ୍ମପୁରଠାରୁ ଚପ୍ରପାଣି ପର୍ଯ୍ୟନ୍ତ ପର୍ଯ୍ୟନ୍ତ ୨୫ ମାଇଲ, ସ୍ଵାସ୍ଥ୍ୟ-ଠାରୁ କୋଲାସକୋଟା ପର୍ଯ୍ୟନ୍ତ ୧୦ ମାଇଲ ଓ ଦେଶାସ ନଦୀ ନିକଟବର୍ତ୍ତୀ ସମତଳ ଅଞ୍ଚଳରେ ୧୦ ମାଇଲକୁ ଛୁଇଁ ଦେଲେ ଅନ୍ୟସବୁ ଲାଗନ୍ ପର୍ଯ୍ୟନ୍ତ ଓ ପାହାଡ଼ ଉପର ଦେଇ ନେବାକୁ ପଡ଼ିଥିଲା । ବଦ୍ୟୁତ୍ ତାର ଟାଣିଅଣିବା ପଥରେ ସବୁଦିନିଆ ସୁତାର ଅଗ୍ରବ କ୍ଷିପ୍ର ଚାଳନ ଦେଖାଯାଏ ହୋଇଥିଲା । ଏହି ସମୟ ମଧ୍ୟରେ ଦେଶାସ ସମେତ କେତେକ ନଦୀରେ ପୋଲ ନିର୍ମାଣ କରିବାକୁ ପଡ଼ିଥିଲା । ଏହି କାର୍ଯ୍ୟ ପାଇଁ ୭୦୦୦ରୁ ଊର୍ଦ୍ଧ୍ଵ ଟଙ୍କା ମାତ୍ର ପରିବହନ କରିବାକୁ ପଡ଼ିଥିଲା । ବର୍ଷକେ କେବଳ ୪ କମ୍ପା ୫ ମାତ୍ର ପ୍ରକୃତ କାର୍ଯ୍ୟ ହେଉଥିଲା । ଏପରି ଭାବେ ଏ କାର୍ଯ୍ୟ ସମ୍ପୂର୍ଣ୍ଣ କରିବା ପାଇଁ ୩ ବର୍ଷ ଲାଗିଥିଲା । କମାଣି

ଇଞ୍ଜିନିୟର କର୍ମରେସନ୍ ଏ କାର୍ଯ୍ୟ ନିର୍ମାଣର ଦାୟିତ୍ଵ ବହନ କରିଥିଲେ । ଲଲେନ୍ଦ୍ର ପିଞ୍ଜି ବୋର୍ଡର ଇଞ୍ଜିନିୟରମାନେ ଏହି ବଦ୍ୟୁତ୍-ସଂଚାଳନପଥର ନିର୍ମାଣ କାର୍ଯ୍ୟର ତଦାରଖ ଓ ନିୟନ୍ତ୍ରଣ ଦାୟିତ୍ଵ ନେଇଥିଲେ ।

ମାତ୍ରକୁଣ୍ଡ ବଦ୍ୟୁତ୍-ପରିକଳ୍ପନାଦ୍ଵାରା ଯେଉଁ ଅଞ୍ଚଳଗୁଡ଼ିକୁ ବଦ୍ୟୁତ୍-ଶକ୍ତି ମିଳିବାର ସମ୍ଭାବନା ରହିଛି, ସେ ସବୁ ଅଞ୍ଚଳକୁ ସର୍ଭେ କଲ ବୋଲି, କେନ୍ଦ୍ରୀୟ ଜଳ ଓ ବଦ୍ୟୁତ୍-ଶକ୍ତି ନିର୍ମାଣ ଏହି ଅଞ୍ଚଳ ପାଇଁ ୧୯୭୫-୭୭ ସୁଦ୍ଧା ମୋଟ ୩୭ ମେଗାୱାଟ୍ ବଦ୍ୟୁତ୍-ଶକ୍ତି ଆବଶ୍ୟକ ହେବ ବୋଲି ଅଟକଳ କରିଥିଲେ । ଜୟପୁର ଚିନି କମ୍ପାନୀର ଫେବେ-ମାଙ୍ଗାନିଜ କାରଖାନା, ଷ୍ଟୁ ପ୍ରୋଡ଼ାକ୍ଟ ଲିମିଟେଡର କାରଖାନା ଓ ସ୍ଵାସ୍ଥ୍ୟ ଚିନିକାରଖାନା ପ୍ରଭୃତିକୁ ମାତ୍ରକୁଣ୍ଡରୁ ମିଳୁଥିବା ବଦ୍ୟୁତ୍-ଶକ୍ତିର ଉପଯୋଗ କରାଗଲା । ଏହା ବ୍ୟତୀତ କେତେକ ଗ୍ରାମ ଓ ସହରାଞ୍ଚଳକୁ ମଧ୍ୟ ଏଥିରୁ ବଦ୍ୟୁତ୍-ଶକ୍ତି ଯୋଗାଇ ଦିଆଗଲା ।

ବଦ୍ୟୁତ୍ ଶକ୍ତି ଯୋଗାଇ ଦେବାପାଇଁ ତିନୋଟି ବଡ଼ ବଡ଼ ଶିଳ୍ପକାରଖାନା, ଯଥା—ସ୍ଵାସ୍ଥ୍ୟ ଫେବେ-ପିଲିକନ୍ କାରଖାନା, ଗଞ୍ଜମ ନିକଟବର୍ତ୍ତୀ କଣ୍ଟିକ୍ ସୋଡା କାରଖାନା, କୋରାପୁଟ ଜଳର ଏସୋ-ଇଞ୍ଜିନ୍ କାରଖାନାମାନେ ଅନୁଦାନ କରିଛନ୍ତି । ତୁଣ୍ଡସୁ ପଞ୍ଚବୀର୍ଷିକ ଯୋଜନା ଶେଷ ସୁଦ୍ଧା ଏହିସବୁ ଶିଳ୍ପ-ଉଦ୍ୟୋଗକାରଖାନାମାନେ ମୋଟ ଉପରେ ୩୭ ମେଗାୱାଟ୍ ବଦ୍ୟୁତ୍-ଶକ୍ତି ଆବଶ୍ୟକ କରିବେ ବୋଲି ଆଶା କରାଯାଉଛି । ମାତ୍ରକୁଣ୍ଡ ଜଳ-ବଦ୍ୟୁତ୍ ପରିକଳ୍ପନାରୁ ଆମର ଅଂଶ ଦାବଦକୁ ଯେଉଁ ବଦ୍ୟୁତ୍-ଶକ୍ତି ମିଳିବ, ତାହା ଆମର ଆବଶ୍ୟକତାର ପରିମାଣ-

ଠାରୁ କମ୍ ହେବ । ଚତୁର୍ଥ ପଞ୍ଚକାଶିର ଯୋଜନା କାଳରେ ଏହି ଅଞ୍ଚଳରେ (ଦକ୍ଷିଣ ଓଡ଼ିଶା) ବିଦ୍ୟୁତ୍ ଉତ୍ପାଦନ ପରିମାଣ ଆହୁରି ବଢ଼ିଯିବ ବୋଲି ଆଶା କରାଯାଇଛି । ଚେଣୁ ଏହି ଅଞ୍ଚଳର ଉତ୍ପାଦନ କରିବା ପାଇଁ କେତେକ ନୂତନ ବିଦ୍ୟୁତ୍ ଉତ୍ପାଦନ ପରିକଳ୍ପନା ଓ ଟ୍ରାନସ୍ମିସନ୍ ପରିକଳ୍ପନାକୁ କାର୍ଯ୍ୟକାରୀ କରିବା ବିଷୟ ବିଚାର କରାଯାଇଛି । ଏହା ଛଡ଼ାପରେ ଯେ ଉତ୍ତମ ବିଦ୍ୟୁତ୍-ସଞ୍ଚାଳନ ପରିକଳ୍ପନାର ଦୃଷ୍ଟି ପର୍ଯ୍ୟାୟର କାର୍ଯ୍ୟ ଓ ବ୍ରହ୍ମସର ୧୩୨ କେ.ଭି. ବିଶିଷ୍ଟ ବ୍ରତ୍ତ ସବ୍-ଷ୍ଟେସନର କାର୍ଯ୍ୟ ସମ୍ପୂର୍ଣ୍ଣ ହେବାପରେ ଦକ୍ଷିଣ ଓଡ଼ିଶାରେ ସମୃଦ୍ଧି ଓ ବିକାଶର ଗୋଟିଏ ନୂତନ ଯୁଗର ଅଭ୍ୟୁଦୟ ଘଟିବ ।

**ଉତ୍ତମ ବିଦ୍ୟୁତ୍ ସଂଚାଳନ ପରିକଳ୍ପନା**

(କ) ପର୍ଯ୍ୟାୟ ୧:— (ଉତ୍ତମ-ସ୍ୱୟଚ୍ଛା ସେକ୍ସନ)

ଆରମ୍ଭ	...	...	୧୯୫୩
ଶେଷ	...	...	୧୯୫୫
୧୩୨ କେ.ଭି. ଲାଇନ୍ର ଦୈର୍ଘ୍ୟ	...	...	୯୪ ମାଇଲ
କର୍ମସୂତ୍ରର ସବ୍-ଷ୍ଟେସନ	...	...	୧୩୨/୩୩/୧୧ କେ.ଭି. ୧୫୧୨.୩

(ଉତ୍ତମ ୫୧୨.୩ର ୩ଟି ଟ୍ରାନସ୍ମିସନ)

ପ୍ରଥମ ପର୍ଯ୍ୟାୟର ଖର୍ଚ୍ଚ ... ୧୫୮ ଲକ୍ଷ ଟଙ୍କା

(ଖ) ପର୍ଯ୍ୟାୟ ୨:— (ସ୍ୱୟଚ୍ଛା-ବ୍ରହ୍ମସର ସେକ୍ସନ)

ଆରମ୍ଭ	...	...	୧୯୬୦
ସମ୍ପୂର୍ଣ୍ଣ	...	...	ନଭେମ୍ବର, ୧୯୬୩
୧୩୨ କେ.ଭି. ଲାଇନ୍ର ଦୈର୍ଘ୍ୟ	...	...	୧୦୮ ମାଇଲ
କର୍ମସୂତ୍ରର କରାଯାଇଥିବା ବୃଦ୍ଧିକମ୍ପା	...	...	୫୨୫
ବ୍ରହ୍ମସରର ସବ୍-ଷ୍ଟେସନ	...	...	୧୩୨/୩୩/୧୧ କେ.ଭି. ୧୦୧୨.୩

(୫୧୨.୩ର ୨ଟି ଟ୍ରାନସ୍ମିସନ)

୨ୟ ପର୍ଯ୍ୟାୟର ଖର୍ଚ୍ଚ ... ୧୪୨ ଲକ୍ଷ ଟଙ୍କା

( ୭ଷ୍ଠ ପୃଷ୍ଠାର ଅବଶିଷ୍ଟାଂଶ )

କମର ଶ୍ରମିକ । ଶ୍ରମିକମାନଙ୍କ ଶିଶୁ ଅବସ୍ଥାରେ ପିତାଙ୍କ ମୃତ୍ୟୁ ଘଟି ଥିବାରୁ ପରିବାରର ସମସ୍ତ ଦାୟିତ୍ୱ ତାଙ୍କର ମାତାଙ୍କୁ ହିଁ ବହନ କରିବାକୁ ପଡ଼ିଥିଲା ।

ଶ୍ରମିକମାନେ ୧୭ ବର୍ଷ ବୟସରେ ଗୋଟିଏ ଟାୟାର କାରଖାନାରେ କାମ କରିବା ଆରମ୍ଭ କରିଥିଲେ । କିନ୍ତୁ ୧୯୫୫ ମସିହାରେ ତାହା ପରିତ୍ୟାଗ କରି ତାଙ୍କ ମାତା ଯେଉଁ ଲୁଗା କଳରେ କାର୍ଯ୍ୟ କରୁଥିଲେ ସେହି କାରଖାନାରେ ଯୋଗ ଦେଲେ । ଏହି ଲୁଗା କଳରେ କାର୍ଯ୍ୟ କରିବା ସଙ୍ଗେ ସଙ୍ଗେ ଶ୍ରମିକମାନେ ପ୍ରଥମ ଗୋଟିଏ ସାଂଧ୍ୟ କଲେଜ ଓ ପରେ ଗୋଟିଏ ବୈଷୟିକ ଅନୁଷ୍ଠାନର କାର୍ଯ୍ୟ ଶିଳ୍ପ ସଂପର୍କରେ ଅଧ୍ୟୟନ ଆରମ୍ଭ କରିଥିଲେ । କଠୋର ଅଧ୍ୟୟନ ଯୋଗୁଁ ମନୋରମ କଳରେ ସେ ୧୯୭୧ ମସିହାରେ କାର୍ଯ୍ୟ ଶିଳ୍ପ ବିଭାଗରେ ତୃତୀୟାବଳୀ ଭାବେ ଭରତୀ ସଙ୍ଗେ ସଂଗଠନ କାର୍ଯ୍ୟ ଚଳେଇଲେ ।

ଶ୍ରମିକମାନେ କେବଳ ପ୍ରାଥମିକ ଦୃଷ୍ଟି, ଏହା ସଙ୍ଗେ ସଙ୍ଗେ ସେ ଅତ୍ୟନ୍ତ ଚର୍ଚ୍ଚିତ ଓ ସାହସୀ ମଧ୍ୟ । ମହାନାଶ ଯାହା ତାଙ୍କର ଯୁବକ ଅନୁଭବରେ ସବୁ ଅଗ୍ରତ ଓ ଲଜ୍ଜାଦନା ସୃଷ୍ଟି କରିଥିଲା । ଲଜ୍ଜାର ଦାଲୁକା ସୃଷ୍ଟି କଲେ ଦୟା ସେ ତାଙ୍କୁ କରନ୍ତୁ କରନ୍ତୁ ଚାହାଣିଲେ ପରି ଅନୁକ୍ରମ ଯାନରେ ଦୟା ମହାକାଶକୁ ପଞ୍ଜିତମା କରିବେ । ତାଙ୍କର ଏହି ସ୍ୱପ୍ନ କାହୁଁକରେ ପରିତ୍ୟାଗ ହେଲା । ୧୯୫୯ରେ ଶ୍ରମିକମାନେ ଗୋଟିଏ ଏସୋକ୍ସିଏଟିଭ ଯୋଗ ଦେଇ ପାରିଲେ ଏହାଦ୍ୱାରା ସମ୍ପର୍କରେ ତାଙ୍କର କେଲେ । ୧୯୬୩ ମସିହା ଜୁନ୍ ୧୭ ତାରିଖ—ଶ୍ରମିକମାନେ ଚେରୋସୋଲୋଙ୍କ ଶ୍ରମରେ ସଂଗଠିତ ହେଲେ । ଏହି ଦିନ ଅନୁକ୍ରମ ଯାନ ଶେଷକୁ ୭ ଶ୍ରମିକମାନଙ୍କୁ

ଧର ମହାକାଶକୁ ଆଗେଇ ଚାଲିଲା । ମହାକାଶରେ ଘର୍ଷ ଓ ଡକ ଅବସ୍ଥାନ କରିବା ପରେ ୧୯୭୩ ଜୁନ୍ ୧୯ ତାରିଖରେ ପୁନର୍ବାର ସେ ଭୂପୃଷ୍ଠରେ ପହଞ୍ଚିବା କର୍ମ ସାମ୍ମୁଖ୍ୟରେ ଏକ ଚମତ ସୃଷ୍ଟି କଲେ ।

ପୁଣର କଥା ସେ ଭଲେଖିନା, ତାଙ୍କ ମହାକାଶ ଯାତ୍ରା କାଳର ସାଥୀ ତଥା ମହାକାଶଗୁଣ୍ଠ ଅଣ୍ଡିଆନ୍ ନିକୋଲାଇଙ୍କ ସହିତ ବୈବାହିକ ବନ୍ଧନରେ ଆବଦ୍ଧ ହୋଇଛନ୍ତି । ୧୯୭୩ ନଭେମ୍ବର ୩ ତାରିଖରେ ଏହା ମହାକାଶ ଯାତ୍ରୀ ଦ୍ଵୟଙ୍କ ବିଦାୟ ଉତ୍ସବ ମହୋତ୍ସବରେ ଅତ୍ୟନ୍ତ ଆଡ଼ମ୍ବର ସହକାରେ ଅନୁଷ୍ଠିତ ହୋଇଛି । ଦଶର ଏଭଳି ଜଣେ ସାତୁଆଁ ମହିଳାଙ୍କୁ ଆମେ ଆଜି ଅତିଥି ରୂପେ ପାଇ ଥିବାକୁ ନିଜକୁ ଗୌରବାନ୍ଵିତ ମନେ କରୁଛୁ ।

### ଭଲେଖି ବାଇକୋଭସ୍କି

ରୁଷିଆର ଅନ୍ୟତମ ମହାକାଶ ଯାତ୍ରୀ ଭଲେଖି ବାଇକୋଭସ୍କି ୧୯୩୪ ମସିହାରେ ଜନ୍ମଗ୍ରହଣ କରିଥିଲେ । ସେ ପ୍ରଥମ ମହାକାଶ ଯାତ୍ରୀ ଭେଳର ପୁତ୍ର ଗାଗାରିନ୍‌ଙ୍କ ସମକକ୍ଷ୍ୟ ଅଟନ୍ତି । ବାଇକୋଭସ୍କି ୧୯୫୨ ମସିହାରେ ମସ୍କୋଠାରେ ତାଙ୍କ ମାଧ୍ୟମିକ ଶିକ୍ଷା ଶେଷ କରି ସେହି ବର୍ଷ ପୂର୍ବ କମ୍ୟୁନିଷ୍ଟ ଲିରେରେ ଯୋଗ ଦେଇଥିଲେ । ମସ୍କୋ ମହାବିଦ୍ୟାଳୟ ଗୋଟିଏ ବିମାନ କର୍ମରେ ସେ ବିମାନ ଚାଳନା ସମ୍ପର୍କରେ ତାଲିମ ନେଇଥିଲେ ଓ ୧୯୫୨ରେ ଏହା ସମ୍ପୂର୍ଣ୍ଣ କରିଥିଲେ । ଏହା ପରେ ସେ ବିମାନ ବାହୁମ୍ୟ ସ୍କୁଲରେ ଯୋଗ ଦେଇଥିଲେ ।

ମହାକାଶ ଯାତ୍ରା ପାଇଁ ଯେତେବେଳେ ପ୍ରାର୍ଥୀ ବସୁଥିଲେ ସେତେବେଳେ ବାଇକୋଭସ୍କି ଅତ୍ୟନ୍ତ ଆଗ୍ରହ ସହକାରେ ସ୍ଵତଃସ୍ଵେଚ୍ଛା ହୋଇ ଆଗେଇ ଆସିଥିଲେ । ତାଙ୍କୁ ହିଁ ଶେଷରେ ଏହି ମହାକାଶ ଯାତ୍ରା ପାଇଁ

ବସୁଥିଲେ । ମହାକାଶ ଯାତ୍ରା ପୂର୍ବରୁ ଏ ସମ୍ପର୍କରେ ତାଙ୍କୁ ବିଭିନ୍ନ ଧରଣର ତାଲିମ ନେବାକୁ ପଡ଼ିଥିଲା ।

ଭଲେଖି ବିବାହିତ ଓ ଗୋଟିଏ ପୁଅର ଜନକ ମଧ୍ୟ । ଏହି ପୁଅର ନାମ ମଧ୍ୟ ସେ ଭଲେଖି ରଖିଛନ୍ତି ।

### ଆଣ୍ଡି ଆନ୍ ନିକୋଲାଇଭ

ମହାକାଶ ଅଭିଯାନରେ ଭଲେଖିନା ତେସ୍ତୋସୋଭଙ୍କ ସମେତ ଯେଉଁ କେତେଜଣ ରୁଷୀୟ ଯୁବକ ସାମ୍ମୁଖ୍ୟକୁ ବସିଥିବା କର ପାଇଛନ୍ତି, ସେମାନଙ୍କ ମଧ୍ୟରେ ଆଣ୍ଡି ଆନ୍ ନିକୋଲାଇଭ ଅନ୍ୟତମ । ନିକୋଲାଇଭ ରୁଷିଆର ଗୋଟିଏ ଯୌଥ କୃଷକ ପରିବାରରେ ୧୯୨୯ ମସିହାରେ ଜନ୍ମଗ୍ରହଣ କରିଥିଲେ । ତାଙ୍କୁ ଯେତେବେଳେ ୧୫ ବର୍ଷ ତାଙ୍କର ପିତା ଗ୍ରହଣକର ମୃତ୍ୟୁ ଦେଖିଥିଲେ । ପାଠ୍ୟ ମତା ଗୋଟିଏ ଗବ୍ୟଶାଳାରେ କାମ କରି ସାମାନ୍ୟ ବନ୍ଧୁ ସେଜଗାର କରୁଥିଲେ । ଯୁଦ୍ଧକାଳୀନ ପରିସ୍ଥିତି ଯୋଗୁଁ ସେମାନଙ୍କର ଯୌଥ କୃଷି ଫାର୍ମର ଉତ୍ପାଦନ ମଧ୍ୟ ବିଶେଷ ସନ୍ତୋଷଜନକ ନ ଥିଲା । ଏଭଳି ପରିସ୍ଥିତି ଫଳରେ ବାଳକ ଆଣ୍ଡି ଆନ୍‌ଙ୍କୁ ବଡ଼ ଅଗ୍ରବ ଅନୁଭବର ସମ୍ମୁଖୀନ ହେବାକୁ ପଡ଼ିଥିଲା ।

ବାଳକ ଆଣ୍ଡି ଆନ୍ ବିଦ୍ୟାଳୟରେ ୭ ବର୍ଷିଆ ପାଠ୍ୟସମ ସମ୍ପୂର୍ଣ୍ଣ କରି ତାକୁ ସ୍କୁଲରେ ରଖି ଦେଲେ । କିନ୍ତୁ ପରେ ସେ ତାକୁ ସ୍କୁଲ ପରିତ୍ୟାଗ କରି ବନ୍ୟରାଷିଣ ବିଦ୍ୟା (ଫରେଷ୍ଟ୍ରି ଟେକ୍ନିକ୍ସ) ଅଧ୍ୟୟନ କଲେ ଏବଂ ଏହା ଶେଷକରି ଫୋରମ୍ୟାନ୍ ସ୍ଵାଧିକାରୀ ହୋଇଥିଲେ । ସୈନ୍ୟ ବିଭାଗରେ ଯୋଗ ଦେବା ପର୍ଯ୍ୟନ୍ତ ଆଣ୍ଡି ଆନ୍ ଫୋରମ୍ୟାନ୍ ରୂପେ କାର୍ଯ୍ୟ କରୁଥିଲେ ।



ଆଣ୍ଡିଆନ ସୈନ୍ୟ ବିକ୍ରମର ବିମାନ କାନ୍ଥମରେ ଯୋଗ ଦେବା ପରେ ବିମାନ ଶୂନ୍ୟରେ ଭୁଲି ହୋଇ ବ୍ୟାପକ ତାଲମ ପାଇଲେ । ଏହି ସମୟରେ ହଠାତ୍ ତାଙ୍କୁ ପରାଶରଣ ଯେ ସେ ରକେଟ୍ ଓ ପ୍ଲୁଟନିକ୍ ଚଳେଇବା ପାଇଁ ଆଗ୍ରହୀ କି ହୁଏନି । କିନ୍ତୁ ଆଣ୍ଡିଆନ୍ ବିପ୍ଳବୀ ତଥା ଅଗ୍ରହାଣିତ୍ୟରେ ଅଧୀର ହୋଇ ଉଠିଲେ । ପରେ ମହାନାଶ ପାଖା ପାଖିରେ ତାଙ୍କୁ ପୁଣି ଗାଗାଣ୍ଡନ୍ ଓ ଟିଟୋଭୁଲ ସମ୍ମିଳନ କଠିନ ଓ ବ୍ୟାପକ ତାଲମ ନେବାକୁ ପଡ଼ିଥିଲା ।

୧୯୭୨ ମସିହା ଅଗଷ୍ଟ ୧୧ ତାରିଖ ଆଣ୍ଡିଆନ୍‌ଙ୍କ ଜୀବନର ସର୍ବାଧିକା ଗୌରବୋତ୍ତମ ମୁହୂର୍ତ୍ତ । ଛାତ୍ରମାନଙ୍କ ଦ୍ଵାରା ଠିକ୍ ୨ଟା (ମସ୍ତା ସମୟ ୧୧.୩୦) ବାଜିବା ମାତ୍ରେ ସମଗ୍ର ବିଶ୍ଵାସୀଙ୍କୁ ଚଳିତ କରି ମେଜର ଆଣ୍ଡିଆନ୍ ନିଜୋଲଏଲ୍ ମହାନାଶ ପାନ “ହେଷ୍ଟୁଲ୍-୩”ରେ ଆଗେଇ ଗଲେ ଭୁପୁଷ୍ଟ କହୁ ହୁଏନି । ମହାନାଶରେ ଦୀର୍ଘ ୧୫ ଦଣ୍ଡ ଅପସ୍ଥାନ ସମୟରେ ପୁଅଙ୍କୁ ୭୪ ଥର ପରିକ୍ଷଣ କରି ୧୯୭୨ ମସିହା ଅଗଷ୍ଟ ୧୫ ତାରିଖରେ ନିଜୋଲଏଲ୍ ପୁନର୍ବାର ଫେରି ଆସିଲେ ଏହି ଭୁପୁଷ୍ଟ ।

---

ଆପଣଙ୍କ ସମ୍ପୂର୍ଣ୍ଣ ସଂଚୟ ହିଁ

ଜାତୀୟ ପ୍ରଚାରଣାକୁ ସୁଦୃଢ଼ କରିବ

---

ଥରେ ବୁଲି ଦେଖିଆସନ୍ତୁ

# ଭସାକୁଠୀ ପଶୁଖାଳା, ବଦ୍ରାମ

ଏଠାକାର ବିଶେଷ ଆକର୍ଷଣ—

- ସମ୍ବଲପୁରଠାରୁ ମାତ୍ର ୨୭ ମାଇଲ ଦରବର୍ତ୍ତୀ
- ହାତୀ, ବଣମଇଁଷି ବା ବାଇସନ୍, ବାଘ, ହରିଣ ପ୍ରଭୃତି ଜୀବ
- ଅବସର ଉପଭୋଗ ପାଇଁ ଆଦର୍ଶ ସ୍ଥାନ
- ବଦ୍ରାମଠାରେ ଜଙ୍ଗଲ ମଧ୍ୟରେ ସୁସଜ୍ଜିତ ବିଶ୍ରାମାଗାର
- ସୁନ୍ଦର ନିରୀକ୍ଷଣ-ସ୍ତମ୍ଭ ( ଡ୍ଵାର ଟାଡ଼୍୍ଵାର )
- ବଦ୍ରାମଠାରେ ପଥ-ନିର୍ଦ୍ଦେଶକ ( ଗାଇଡ୍ ) ମିଳନ୍ତି

ଏ ସଂପର୍କରେ ଅଧିକ ବିବରଣୀ ପାଇଁ

ନିମ୍ନଲିଖିତ ଠିକଣାକୁ ପତ୍ର ଲେଖନ୍ତୁ:—

ଉତ୍କଳନାଲ ପରେଷ୍ଟ୍ର ଅଫିସର, ବାମଣ୍ଡା ଉତ୍କଳନ  
ପୋ: ଅ: ବାମଣ୍ଡା ( ଦ: ପୂ: ରେଳବାଇ ),  
ଓଡ଼ିଶା ( ଭାରତ ) ।

ଓଡ଼ିଶାରେ ପଶ୍ଚିମ ଜର୍ମାନୀର ଆର୍ଥନୀତିକ  
ସହଯୋଗ ମନ୍ତ୍ରୀ ମିଷ୍ଟର ଓଲାଟର ଶୁଭ

ପଶ୍ଚିମ ଜର୍ମାନୀର ଆର୍ଥନୀତିକ ସହଯୋଗ  
ମନ୍ତ୍ରୀ ମାନ୍ୟବର ମିଷ୍ଟର ଓଲାଟର ଶୁଭ  
ତପସ୍ୟର ୧ ତାରିଖରେ ଓଡ଼ିଶାର  
ଯୋଜନା ଦୋଢ଼ର ଦେପାର୍ଟମେନଟର ଶ୍ରୀ ବିନୁ  
ପଟ୍ଟନାୟକଙ୍କ ସମ୍ମତ କୋଣାର୍କ  
ପରିଦର୍ଶନରେ ଯାଇଥିଲେ ।

ତତ୍ପରେ—କୋଣାର୍କ ମନ୍ଦିରର ଗୋଟିଏ  
ଉତ୍କୃଷ୍ଟ ସିଳା ମୁର୍ତ୍ତିର ସ୍ଥାପତ୍ୟ  
ନୈପୁଣ୍ୟରେ ମୁଗ୍ଧ ମିଷ୍ଟର  
ଶୁଭ



ଖୋର୍ଦ୍ଧାଠାରେ ନବନିର୍ମିତ ଓ. ଆର୍. ଟି. କସ୍ ସ୍ପୋସନ ଗୃହ

ଓଡ଼ିଶାର ଜର୍ମାନୀ ଓ ପରିବହନ ମନ୍ତ୍ରୀ  
ଶ୍ରୀ ହରହର ମର୍ଦ୍ଦରାଜ ଦେଓ ଗତ  
ନଭେମ୍ବର ୩୦ ତାରିଖରେ, ଖୋର୍ଦ୍ଧାଠାରେ  
ଓଆର ହୋଇଥିବା ଓଡ଼ିଶା ରେଡ  
ସ୍ଟାନ୍ସପୋର୍ଟର ଏକ୍ସ ସ୍ପୋସନଟି ଉଦ୍ଘାଟନ  
କରିଥିଲେ । ଏହାର ଜର୍ମାନୀରେ ୪୭ ଲକ୍ଷ  
ଟଙ୍କା ଖର୍ଚ୍ଚ ହୋଇଛି ।





# ହାଡ଼ୁଆ ଜଳସେଚନ ଯୋଜନାର ଭିତ୍ତି ସ୍ଥାପନ



ଗତ ନଭେମ୍ବର ୨୨ ତାରିଖ  
ଅପରାହ୍ନରେ ଓଡ଼ିଶା  
ମୁଖ୍ୟମନ୍ତ୍ରୀ ଶ୍ରୀ ବୀରେନ  
ମିଶ୍ରଙ୍କ ଦ୍ଵାରା ହାଡ଼ୁଆ  
ଜଳସେଚନ ଯୋଜନା  
ଭିତ୍ତିପଥକ ସ୍ଥାପିତ  
ହୋଇଥିଲା

ତତ୍ପରେ—ମୁଖ୍ୟମନ୍ତ୍ରୀ ଶ୍ରୀ ମିଶ୍ର ଓ ଏମ. ଏଲ. ଏ. ଶ୍ରୀ ବିଦ୍ୟାଧର  
ନାଏକ ପ୍ରମୁଖଙ୍କ ଉପସ୍ଥିତିରେ ଭିତ୍ତି ପଥକ ଉନ୍ମୋଚନ

ନଭେମ୍ବର ୨୨ ତାରିଖ ରାତିରେ ମୁଖ୍ୟମନ୍ତ୍ରୀ ଶ୍ରୀ ବୀରେନ ମିଶ୍ର କାନପୁରଠାରେ  
ଗ୍ରାମ୍ୟ ଶିଳ୍ପାଞ୍ଚଳର ଭିତ୍ତି ପ୍ରସ୍ତର ସ୍ଥାପନ କରିଥିଲେ



କାନପୁର  
ଗ୍ରାମ୍ୟ ଶିଳ୍ପାଞ୍ଚଳର  
ଭିତ୍ତି ପଥକ  
ଉନ୍ମୋଚନ

